Shanghai, Monday July 4 1921 No. 17,372
THE SHUN PAO, CHINESE DAILY NEWS
Published every Morning and Sunday Established 1872.

申報

本報今日共五大張 閱者注意

中華民國十年
西曆一千九百二十一年
七月四號 星期一
舊曆辛酉五月二十九日
今天五大張售大洋三分
第一萬七千三百七十二號

本報始創於同治十一年即西曆一千八百七十二年 中華郵政局特准掛號認為新聞紙類

本館開設上海英租界山東路漢口路轉角第二十四號總理處及編輯部電話一五七六號營業部電話九十五號公共電話日夜一五二七號

本館定報價目
中國境內每月洋一元一角每三個月洋三元二角每六個月洋六元三角全年洋十二元日本朝鮮同 歐美各國(除注價遞運每月每份加郵費六角外)每月洋二元三角每三個月洋六元七角五分每六個月洋十三元全年洋二十五元二角新疆蒙古同 報費先惠郵票不收

本館廣告刊例
頭等長行 登於評論以二行起碼 每天每行一元四角
二等長行 登於第三四張新聞中縫 以二行起碼 每天每行八角
三等短行 以五十字起碼 每天每字一分
四等長行 登於普通地位以二行起碼 每天每行五角五分

中南銀行明日開幕
行址上海英租界漢口路四號 電話中央六一八二

民新銀行股份有限公司徵收第二次股銀公告
本銀行於七月二日臨時股東會議決徵收第二次股銀每股銀元十二元五角定八月六日起(陰歷七月初三日)至十五日止(陰歷七月十二日)為徵收股銀期間凡我股東務請屆期携帶股票至本銀行繳納股銀幸勿遲誤 ZA 4385

嘉穀堂米業商會緊急通告
啓者公共租界同業因領照事停業已由總商會竭力調停以待解決當由總商會通告華法兩界同業照常營業敝會亦經勸導各同業勿遽停貿為再通告華法兩界各同業務祈顧念民食為重照常營業切勿牽入漩渦致滋紛擾特此布告 ZA 4390

上海總商會緊要通告
米店領照案現經商會嘉穀堂仁穀堂礦米公所及本會聯席會議議決由本會再向工部局竭誠磋商冀得圓滿妥善之解決凡我米店同業務請以顧全民食為重即日開市勿稍觀望一切交涉自有本會勉為其難除請米業董事轉勸開市並勸華法兩界照常營業外掬誠奉告尚希鑒納 乙A 2773

寧波旅滬同鄉會通告第七號
啓者本會第四次修正章程請閱第二張 戊A 2789

仁康莊債權人公鑒
啓者本債權團自奉法公廨諭清理仁康莊債務業將仁康莊人欠賬款絡續收集已分四次發給與各債權人本代表等業經登報聲明解除代表責任各在案惟查尚有債權人未曾前來領取款項今奉法公廨諭通告各債權人限於登報日起一個月內務各持摺速來領取如逾期不領當將該款攤給其餘債權人以作結束尚有除派債外丈銀數百兩因數甚微不便分派決議送往善會充作義舉合併聲明統祈公鑒 仁康莊債權團代表朱葆三 丁紫垣 律師鄭蘭克 全啓 ZA 3495

上海公共租界會審公堂理賬員通告
為江西路二百四十七八號延記新玻璃號主吳延慶破產案所有該號存貨生財裝修招牌等項現已奉諭召盤如有意接盤者請於本年七月九號以前投標郵寄本理賬處封面寫明「八一九」四字訂於七月九號上午九時開標七月十二號以前宣佈承認後三天內付淸全價如欲知該號內容可於七月三號起至八號止逕往該號查點存貨等項可也此佈 民國十年七月三號 理賬員薛邁羅白 愛多亞路七號 ZA 4374

朱丕顯啓事
鄙人經理保險事務二十餘年今已就滙通公司之聘前任望賚保險公司之職已于陽曆六月三十號辭退所有鄙人經手各戶如有加保改批等事請移玉至江西路二十四號半滙通公司總賬房與鄙人接洽可也再如有外埠妥實經理亦請向鄙人接洽為荷 ZA 4369

久記社同人道歉
星期日敝社十週紀念為籌辦義務學校暑期送診施藥兩事假座寧波同鄉會開遊藝大會辱承各界士女熱心贊助同人感謝良深惟是來賓過衆座位擁擠苦難一一招待而諸君子乃加以原恕致同人等愈抱不安再有加入此次遊藝之各團體各學校以及諸君子亦祈原諒招待不週之罪特此鳴謝並誌歉忱 久記社同人啓 ZA 4380

蘇州証券物品交易所籌備處通告
地址蘇州觀西大街 電話九七七 ZA 4372

上海星期証券物品交易所啓事
本所股本均已認足溢額請諸親友不必枉勞大駕所有已領之認股書定洋於六月初二日截止特此佈告 籌備處啟 乙A 4382

收買髮網
本號專收頂上各色髮網如有出售者請駕臨接洽 上海三馬路雲南路會樂里一弄 裕生號啓 ZA 4376

報喪
徐誦先老爺於民國十年七月三日即夏歷五月二十八日未時病故恕報不週特此登申新二報聞 喪居南成都路新樂里二街一百七十八號 徐後樂堂家人謹叩 乙A 4384

恕訃不週
顯考復生府君痛於民國十年辛酉歲四月十六日辰時壽終正寢謹於六月初六日匍匐扶柩權厝於本邑南郊永安會館卜吉安葬先於六月初二日在白衣寺側本宅喪次成服初三日誦經初四日成主領帖初五日領帖初六日發紼荷蒙 賜唁懇辭鼎惠曷勝哀感恐訃不週謹此奉聞 棘人劉其爛 其炤 其焜 其煜 星耀 繼明 光輔 意官 泣血稽顙 甲A 2772

應時手表出售
托力克每副洋弍元再打九折
眼鏡大減價三十天 六月初一日起 英大馬路時中公司

上海染織同業公會染色同業增加染價通告
敝我絲光染色同業專製各色絲光紗線以供織布織襪等用途敝收染價素尚公道近以原料步漲工價日貴同業受其影響虧損殊巨茲為保全血本維持營業起見爰經集議公決自陰歷六月初一日起加收染價除本色與漂白每件照前定染價加元十兩外其餘各色亦分別酌加俾得稍資彌補謹此通告尚祈 賜顧諸君加以原諒為幸 上海染織同業公會謹啓 ZA 4371

剡溪王邈達先生到滬
訂於五月二十七日起每天上午十時起施診限十號 診所匯樂安坊中大來號 乙A 3978

佑尼干律師館 費信惇律師 代表上海華商煤業交易所啓事
啓者上海華商煤業交易所現委本律師為法律顧問嗣後如有他人對於該交易所有非法行為或破壞及損害名譽等事本律師既受該交易所委任應以相當之法律對付之特此登報預聞 ZA 4049

英商新惠肥皂公司招請經理
本公司係英政府註冊之有限公司自設巨廠以機器製造各種肥皂如金剛鑽牌盒子皂新惠本牌象牌樹牌等皂以及香皂藥水皂等製法精良出品非常優美定價尤極克己故行銷中國以來頗受社會歡迎今為擴張營業起見用特在各省通商口岸各鄉巨鎮廣設經理對於經理條件非常優待妥貼利益亦頗穩厚如有富於推銷經驗各資號不論一省一府一邑一埠一鎮願任本公司經理者速賜函商或 駕臨本公司與華總理 董體芳君接洽無不極表歡迎
掉換花旗牌空包諸君注意
本公司空包兌換處於本月五號(即陰曆六月初一日)移設吳淞路五號本公司棧房內持有花旗牌空包諸君請逕向該處掉換可也 上海二馬路十三號洋房即友華銀行東間新惠公司啓 上海花旗烟公司啓 ZA 3718 ZA 4787

香煙中的大好老大中國牌香煙出世
同肥中國人要做大好老 中國人吸中國烟
快把習慣來改造 大中國牌項項好
煙葉純用國產 製造特別改良 煙枝真正加大 煙味香外有香
中國煙公司總發行
(盈二)

千金難買這一笑惟可以換之大號哈德門香烟
中國製造
清香和順美人所愛也 大號哈德門香烟 氣味芬芳為市上獨一無二之品最受閨閣歡迎
駐華英美烟公司 有限英美公司 總理

鳴謝福安保險公司人壽賠款迅速
啓者先嚴屬家楨公曾於前年向福安保險公司投保壽險洋三千元不幸於本月二十日在籍病故當由該公司調查確實即將賠欵洋三千元如數給領足證該公司誠信可靠且故後不出數天賠欵快捷尤所罕見祇領之餘用特登報鳴謝俾欲保壽者之所問津焉 太倉公茂醬園棘人少梅謹啓 乙A 4073

金星人壽保險公司
本公司完全華股資本充盈經農商部註冊給照專營人壽保險事業辦法既有美皆備優待更無微不至誠惟一之中國保壽機關而亦保障家庭之絕妙方法也保險項目分為「普通」「存銀」「男女幼孩」「特別男女幼孩」四種具載章程函索即行寄奉 總公司上海四川路香港路轉角

上海公共租界會審公堂公告
案據禮和洋行律師代表高易洋行訴裕泰義記鹽糧號王樹棠[illegible] 民國十年六月二十七日 會審官諭 ZA 4022

會審公廨公告
為已故陳財生遺產案據克雷斯律師代表陳陸氏聲稱陳財生於一千九百二十一年六月一號病故按律陳陸氏為已故陳財生遺產管理人請求給諭接管遺產等情茲特登報通告凡欲反對陳陸氏接管該遺產之權務須於十四天內到廨聲明理由如逾限不到本廨即准陳陸氏之請給諭管理此諭 民國十年 月 日諭 正會審官 甲A 3980

確實減價

時表眼鏡 首飾料器

英大馬路河南路 亨達利廣告

杭州虎跑寺濟祖塔院僧衆立愿念佛十九天謹謝香金

衲來山住持有四十餘年仰賴諸大檀越功德佈施鳩工興作得將殿宇逐漸告成非佛祖呵護宏恩曷克至此惟念近世壇庭林立各處奉佛祖教者實繁有徒而於佛祖闡明三教同源眞旨猶未盡貫徹即不足償佛祖開化之偉願衲本斯義祈禱願及此身未死之年目覩厥成藉酬佛恩於萬一故定於六月朔日起敬集僧衆啓建道場十九天至十九日爲止此由衲等身慼鴻慈捐踴難報特發愿心一切香敬不向外募倘蒙各界善士來院拈香諷經極所歡迎惟天氣炎熱荒山無人深懼招待不周諸多簡褻耳伏希公鑒

ZA4387

杭州玉皇山道侶發愿普度紀念道場十九天概辭香金

咸豐辛酉五月我杭遭粵亂城破之後死亡枕藉慘不忍言今適屆六十年紀念之期而天未厭禍各處復日事干戈瞻望前途杞憂曷極道末等食毛踐土高厚難酬爰本悲憫之衷集合僑侶於六月朔起虔禮經懺演放燄口日夜凡十九天至六月十九日圓滿藉此區區愚忱上謝天恩下資冥福冀挽彌天災刼普祈世界和平此係道末等自發愿心各盡義務並不在外募捐即承各界惠賜香金此次概行辭謝諸大檀越來山拈香諷經極所歡迎惟天氣酷熱恐招待不周殊多慢褻如蒙助經懺或箔或就府齋戒伩茲善氣輔助懺功拜賜匪淺矣諸希公

ZA4386

上海科發藥房啓事

本藥房原由德國醫藥學家創設於前清同治年間迄今已五十六年經理德國及歐美名廠藥料儀器并在華德路八十三號自建化學製藥廠製造家用良藥發售一二三角小品以濟貧病今歲添招華股營業日益發達領牌經理者偏及全國茲特聘騎懷白君爲華經理部營業部主任專理推銷事務此佈

ZA4325

科發藥房藥廠股份有限公司續招華股

本藥房自建化學大藥廠自推廣以來出貨甚多特續招華股以資擴張如有願入股者請逕與本藥房華股及爲購經理股票總經理江逢治博士接洽可也

ZA4353

漢口股票貿易股份有限公司廣告

本公司額定資本銀圓二十萬元分爲一萬五千股每股二十元早經本漢口通用數收足茲定七月一日開幕並自六月二十五日起七月二十五日止在本公司股務處調換股票特此廣告

住址漢口法租界新巴黎街電報掛號三八八三

乙A3972

華商上海水泥股份有限公司啓事

啓者本公司現欲購辦機器應收第二期股款四分之一茲由六月三日董事會議決於夏歷五月初十日起至廿九日止託四明銀行淮海銀行安康莊仁亨莊四處代收股款仍照第一已次付款辦法(如付銀兩者一律以七錢二分合算)屆期務希該處爲荷又本公司自五月初九日起遷至四川路十號內辦公惠交除另函通知外特此佈聞即祈公鑒

ZA3663

大發公司大世界各股東均鑒

敬啓者本公司於夏曆五月十二日開特別大會經股東三千四百餘權之決議對於夜市物券交易所我大發公司投資二萬股各股東凡有整股者所可得夜市交易所股一份五股多者依此類推有餘歸公積購買每股先交一半計洋五元自夏曆本月二十起至六月初五止請携大發公司股票息摺隨帶夜市交易所股洋交大世界賬房驗收掣給收條俟各股全數收集彙解交易所指定銀行得有正式收據後即將此項收條掉換正式收據爲此敬告各股東請於規定期間內一律交齊幸勿自失權利如過期不交亦由大發公司公積項下購買特此通告

大發公司大世界總理黃磋玖啓(月四)

乙A4290

統益紡織公司增招新股公司收款日期

六月二十九日股東會議決增加股本元九十萬兩計共新股六萬股除提出六千股酌派廠同人等外其餘五萬四千股先儘老股東認加每老股十股得加新股九股每股計元十五兩分兩期繳納第一期每股應繳元七兩五錢凡執有本公司股票者請於陰曆六月初一日起至初十日上午十一時止逐日備齊十期莊票核準銀數隨帶股票至南京路鴻仁里本公司繳付當即掣給收據並在股票上蓋戳爲證如逾期不繳即行另募足額除具函通告外特此公告即希股東公鑒

統益紡織股份有限公司謹啓

乙A4360

招商局股東修訂章程會通告

局事沸騰原因複雜根本解決實維章程從前辦事手續散見函牘均未連綴成文且經歷多年或與現行法例未符或與現在情形有異纂修改訂未容視爲緩圖肇會等討論再三以爲此舉關係局務前途至深且鉅衆意僉同設立此會凡我股東利害切身幸無放棄解目前糾紛之局樹百年不拔之基肇會等與有榮焉簡章擬列後方諸希垂鑒 發起人施肇曾等啓

第一條 本會以國體改革以來章程久未釐正亟須修訂完善因將歷年成案慣例彙齊審定汰劣留優務求合於公司條例及實在情形爲主

第二條 凡招商局股東均爲本會會員

第三條 本會由會員中推舉起草員九人並由被推舉各員中指定一員爲主任

第四條 本會發起人均爲審查員此外會員如願加入審查經發起人五人以上之介紹者亦得爲審查員

第五條 起草員應先調集商局關於辦事之各種案牘審定去留並提出重大問題作成意見書報告於審查會多數取決交由起草員從事修訂

第六條 起草完竣刊印草案登報通告股東並於一定期日內簽注意見附帶股票或息摺送交本會其在外埠各股東即在各該地招商分局驗明掛號開具執股人眞姓名連同意見書交由該局轉寄到會一面定期依法召集股東臨時會逐條通過呈請主管官廳核定備案

第七條 起草以二月爲限簽注意見以一月爲限但如有不得已事故得公議延長之

第八條 本簡章公布後股東對於修訂章程如有意見隨時寄交本會

戊A2774

大中銀號改組大成銀行擴充營業廣告

敬啓者本銀號爲厚集資本擴充營業起見額定股本一百萬元將大中銀號改組爲大成銀行業經呈准財政部立案擇日開幕茲定於七月一日起先行籌備營業所有以前大中銀號名義一對內對外一部一切賬目契約等項均歸大成銀行承受其往來押據定期單券等件更換與否一律繼續有效恐未週知特此廣告

北京大成銀行上海分號謹啓

戊A2589

中國棉業銀行徵收第二期股款通告

(應繳股銀數)每股繳洋十二元五角正

(收欵期限)陽曆七月一日起七月十五日截止 陰曆五月廿六日起六月十一日截止

(收欵地址)天津路怡安里內本銀行事務所

付欵之時隨帶第一期股銀收據來行並開示姓名籍貫以及現住地址爲荷

乙A4027

農商銀行名集創立會通告

本銀行招收股本業經各股東認定成數向代收各銀行陸續交納茲定於陽曆七月十六日在北京開創立會議決各項議案並選舉董事監察人所有各股東到本籌備處驗明股款收據換取入場券以便到會列席如有已認未交之股款并希於七月五日以前交足特此通告

農商銀行籌備處啓

ZA2729

大同銀行股份有限公司成立公告

本銀行資本總額國幣三十萬元分爲三千股每股國幣一百元一次繳足業由發起人認定如數繳存交通四明兩銀行除訂期選任董事監事外特此公告

事務所設上海天津路永安里內第六十一號

籌備員徐季鳳謹啓

ZA2560

中華平民銀行廣告

(THE PEOPLE'S BANK OF CHINA.)

自歐戰告終各國金融均呈紊亂人民生活程度亦日見增高在中等人士已感應付之維艱而下級社會更苦生存之無術如是資本家與勞働者之階級日見距離而勞働者與資本家之衝突益加劇烈在我國情形雖稍不同而近年以來水旱洊臻政局杌棯小本經營者漸多周轉不靈而失業無食者則已與時俱勝若不講求救濟助以生存則於社會公安不無影響同人等因擬集合股本一百萬元組織中華平民銀行其普通業務則在調劑社會之金融而特別精神則在輔助平民之生計即以調和勞働與資本之衝突維持國家與社會之安寧也海內外同胞幸有以教之

籌備處設於北京前門外小馬神廟十一號電話南局一四一三號

籌備主任葉恭綽 籌備員 張鑫 包承志 包學淵 關子高 敬啓

戊A2590

蘇州儲蓄銀行收集第二期股本通啓

啓者本行遵章於陽歷五月十二日在北京東堂子胡同鄧宅開股東常會報告賬略並經議決收集第二期股本四分之一計每股銀二十五元茲定於陽歷七月一日爲始至九月三十一日截止倘在蘇滬兩處交股者請逕交蘇滬兩處本行其在北京交股者託由北京商業銀行代收均即掣付收據以憑日後掉換股單此頌各股東日祉

蘇州儲蓄銀行董事會謹啓

乙A3990

中國銀行浙江莫干山夏季辦事處開幕廣告

本行爲便利中西避暑人士起見在浙屬莫干山地方設立夏季辦事處現定六月二十日開始辦理至十月一日撤銷茲將該處營業重要事項佈告如左

(一)收解各埠滙款 (二)經收活期存款 (三)代理各埠收付 (四)買賣貨幣 (五)兌換本行發行鈔票

戊A2527

上海中法實業銀行啓事

本行茲接法京巴黎總行來電已經稟呈色納商務公堂請求與各債權人磋商料理方法爲此本行暫停交易以待後命俟有辦法當即布告俾保護中國各債權人及執有鈔票人之利益至於寄存保管各件隨時發還惟須得本人來信關照

甲A2846

全城銀行廣告

本行額定股本五百萬元已收四百五十萬元遵照銀行則例公司條例呈經財政部核准農商部註冊專理商業銀行一切業務中外各大都會商埠均有特約代理處並於天津上海北京設儲蓄處

天津總行設在英租界中街第二十號 儲蓄處設在東馬路

北京分行設在西河沿

漢口分行設在歆生路九號

蚌埠辦事處 北京分行

2206

上海中國銀行廣告

南京辦事處設在下關二馬路廣安里

上海分行設在南京路四百七十六·七號 儲蓄處附設行內

電話 經理室中央二三五〇 營業室中央三八〇〇 國外滙兌室中央二四四〇

▲電報掛號均掛定鏘字(七〇〇七)

本銀行公股商股實在已收足資本一千二百念七萬九千八百八十七元零四分特別公積金二百九十一萬九千四百四十一元二角七分總行設在北京各省埠設有分行一百十處上海分行辦理滙兌押滙抵押放款貼現放款以及收受定期活期銀洋存款並經滙英國倫敦法國巴黎美國紐約舊金山日本東京橫濱大阪等處國外滙款如蒙賜顧請惠臨漢口路三號本銀行面議可也

行長宋漢章 副行長馮仲卿 襄理嚴成德 席頌平 啓

716

揚子江沿岸製造玻璃同業公會啓事

本公會茲據會員三星等四廠報告云廠內工人受人暗中勾引無故拋工者約計數十名致營業工作損失匪鮮囑本會迅速查究維護工場云云本會除交涉外爲此登申新兩報通知各同業須知本會之宗旨原爲杜絕同業互相勾引工人以免貽害起見所以組織是會呈請中日官憲立案此次據會員報告私逃工人甚衆且透支工資必係各同業不知原委誤爲收用故特懇切勸告如各埠同業有左記姓名相同之工人業經收用者請退回原主若躑躅不還一經調查確實作爲有意唆使論向其責償損失莫謂言之不預 茲將工人姓名錄下

史雲青 翁子青 張金甫 唐寶林 陳洪貴 小童子 周三寶 王阿二 王阿三 楊小三子 吳祥寶欠洋六十四元(中華鳳記廠工人) 阿聽 小狗子(以上三公廠工人) 尚有成華廠尚未確數容後續登

王小王 岳樑 王金奎 周財用 夏德祖(以上三星廠工人) 史鳳海 劉化興 小四子 張茂盛 李泰 池壽高 連中即小喜子(以上振康廠工人)

本公會法律顧問村上律師

揚子江沿岸製造玻璃同業公會啓

ZA4310

湖北有獎副券第念八期電傳五大獎揭報

○頭獎七千六百五十七號廣萬源售出 一萬五千九百十一號杭州支局售出 二萬零七百二十一號硤石大興恒 二千四百六十九號南昌支局售出

○二獎二萬零九百三十一號廣萬元售出

○三獎二萬五千零十六號總局售出

○四獎三萬四千五百四十號蕪湖廣萬源售出 二萬三千九百三十號總局售出 六千九百九十七號有利源售出

○五獎

第三十二期正券准六月十七日開獎

乙A4362

注意

義賑五期正券後天在上海共和影戲院開獎 購買請速

河南救濟副券六月廿三初日開獎

慈善救濟副券六月初五十三日開獎

上海善利全收湖北副券二彩誌喜

第念八期湖北副券五月廿七開出二彩第二萬九千〇三十一號由本行在廣萬元拆來門莊售出得主台衔容紅票收齊再爲聲明特此先行誌喜

老北門大達碼頭南號 鎮江分號 十六舖總號 全啓

乙A4382

上海廣萬源 湖北副券中再頭四彩誌喜

第二十八期湖北副券五月二十七日開出頭獎第七千六百五十七號並上下四獎第二萬三千九百三十號又上下號均由本號門莊售出得主台衔容再遲聲明今逢本號連中大獎名震遐邇諸君如欲奪錦標降臨之際提足先登爲幸此佈 外埠函購原班回件郵力自給

北門口紫來街口總號 南號西山路 北號盧家 全啓

ZA4349

蘇州証券交易所股份有限公司籌備處通告

本籌備處設於蘇州閶門外鐵路飯店

乙A4212

華商中外貨幣交易所股款截止緊要通告

本所認股通知書以陽歷七月一號起至五號止爲收股截止日期茲將代收股欵機關列後

滬海實業銀行 上寶農工銀行 濟東銀號 永豐莊 同餘莊 慎益莊 安裕莊 安康莊 鴻豐莊 泰康莊 敦餘莊

甲A2764

上海夜市物券交易所收股日期通告

本交易所股本一百萬元先收半數每股五元共計洋五十萬元早經各發起人如數認足茲定於陽歷七月五日起開收至十二日截止除分別函送認股證書外所有認股諸君務希於上列收股期內携帶股欵並認股證書赴下開各經收股欵地點繳股領據幸勿自悞

經收股欵地點 中南銀行 四明銀行 通商分銀行 明華銀行 山東銀行 國寶銀行 華豐銀行 勸業銀行 慎益錢莊 信孚錢莊 惠興錢莊 本籌備處

(辰七) 戊A2753

上海夜市物券交易所英文名稱

THE EVENING STOCK AND PRODUCE EXCHANGE OF SHANGHAI, LTD.

法律顧問 遜百克律師

(辰八) 戊A2775

滬江油餅雜糧交易所籌備處通告第一號

本公司額定資本國幣二百萬元分爲十萬股每股二十元一次收足槪由發起人及各油廠暨粵漢潮閩厦鎭江等七團體同業分認足額並不另外招募特此通告

發起人

劉順德 歐陽星南 關仁山 高廷棟 孫貽穀 黃式如 陳福初 陳頌冕

何權生 老裕楷 郭鑑泉 秦炳如 王建功 吳訪卿 趙獻廷 何耀熙

朱斯美 茅友仁 兪圭卿 樂潤歟 陳懋齋 錢韻堂 袁仲符

方樵苓 黃少岩 李少庚 李楚南 曾少坡 郭兆鯤 鄭澤南

何湘谷 張少珊 姚子嵩 黃嘯山 黃紹文 吳漢卿 沈仰高

黃伯平 呂湜川 何佩生 陳文笙 歐陽秀生 方秩臣 葉海田

雷仲紀 何少莊 郭協圃 黃信夫 李孟琨 趙柳章 陳良初

籌備主任 黃少岩

副主任 黃式如 王建功

常駐籌備員 秦炳如 姚子嵩

籌備員 方樵苓 李少庚 關仁山 樂潤歟 曾少坡 兪圭卿 黃紹文 劉順德 郭兆鯤 高廷棟 陳懋齋 陳福初 黃嘯山 何佩生 鄭澤南 朱斯美 李楚南

本所法律顧問 張一鵬 袁仲符 遜百克 巴和

本籌備處設在法界外灘十二號

乙A4093

上海紙業交易所股份有限公司籌備處通告

本所依照物品交易所條例由同業組織之額定資本上海通用銀元五十萬元分爲二萬五千股除由發起人認定外餘均攤派於同業分認足額現設籌備處於交通路一百零三號一俟籌備就緒擇期開幕特此露佈

籌備主任 葉兆鴻

籌備員 何德初 劉敏齋 朱肯琴 盛連城 沃晉甫 馮浴源 陳芝生 朱偉生 兪志青

乙A4083

上海華商煤業交易所籌備處通告

本交易所聘請佑尼干公館費信惇律師爲法律顧問

南京路民昌里七號 電話中央一千一百五十三號

本所辦公時間 上午八時起 下午六時止

乙A3998

上海煤炭公所 煤業公會 緊要啓事

本月二十五日本埠同業在公所開會議決組設上海煤業交易所現始籌備正欲登載各報之今忽見有華商煤業交易所之通告本公所公會並未與聞恐有誤會特此聲明

乙A4387

何其昌鑒

昨日取去銀洋何其自誤目下均顧你面子望即醒悟即日出來理直總可情商刻限你三日如再不出來報捕房通緝幸勿自誤

知白

乙A4328

中央印刷有限公司招股第五號通告

本公司各部份籌備已妥并行開始營業所有認股諸君望將股欵早日繳付寧波路商業儲蓄銀行或南京路P四二五號本公司均可特此通告電話中央三二一八九

乙A4331

申市貨券交易所籌備處公告

本所設立籌備處於英租界四川路四十號洋房二層樓上特此通告

籌備正主任 楊筱川 副主任 紀仲仁

英文名稱 The Sung Tsze Produce & Stock Exchange of Shanghai, Ltd.

電話中央四〇〇四號 電報掛號二八〇一一

戊A2593

上海菸酒交易所股份有限公司籌備處通告

本所由西菸捲烟烟葉皮絲旱烟汾酒紹酒白酒土黃酒等同業公同組織

籌備處暫設烟酒聯合會事務所內 南市中華路東姚家弄

乙A4364

上海華商證券交易所定期收新股股欵廣告

案查本年六月十九日第三次股東臨時會議決續增股本洋一百萬元分爲十萬股每十老股得認新股十五股每一經紀人得認二百股理事會共得認四千股餘一萬股由理事會核議價格加價發行以所得盈餘撥歸公積金項下並議決新股收欵時每股帶收一元理事會經紀人股及公股每股帶收三元充均撥教育基金各等因在案茲經第四十二次理事會議決定自八月十日起至廿日止(即陰曆七月七日起十七日止)爲此項新股收欵日期至教育基金亦遵照股東決議案隨股帶收并議決每股附收補繳七年半年息洋八角理事會經紀人股及公股每股附收補繳息洋一元六角『查此項新股繳欵既在八月則八月以前之官紅利當然不能與老股均一享受然爲統一價格泯去新老股分別便於交易起見本年官紅利又不得不平均分派故惟有於此際收欵時使新股預將分得本年八月以前之官紅利補繳庶將來分派本年官紅利時可均一分派無新舊之歧異』計每股共應繳洋二十一元八角理事會經紀人股及公股每股應共繳洋二十四元六角等因合行錄案登報公告即請股東公鑒屆期惠臨本所照數繳納爲荷特此公告

乙A4312

上海金洋交易所股份有限公司籌備處公告第二號

本所遵照部定條例組織金洋交易所定資本總額通用銀元一百五十萬元(分作六萬股每股計銀圓二十五元先繳二分之一計銀圓十二元五角)該股份已由發起人分認足額定七月六日(即舊曆六月初二日)起至十一號(即舊曆六月初七日)截止爲繳股期限特此公告

收股處 江蘇銀行 華義銀行 恒隆錢莊 滋康錢莊 敦餘錢莊 慶裕錢莊 振泰錢莊 長源錢莊

發起人 許世英 張知笙 潘誠軒 周茂蘭 徐靄堂 馮逕甫 黃式如 趙殿臣 洪餘慶 勞國瑞 姚炳然 吳銘甫 陸觀甫 潘成章 蔡靄生 趙占綬 董翔達 黃光志 邵良驊 陸用吉 徐五孫 邵子建

籌備主任 許世英 籌備員 潘成章 蔡靄生 陸觀甫 馮逕甫 趙占綬 黃式如 董翔達 黃光志 洪餘慶 邵子建 姚炳然 同啓

籌備處遷移江西路二十八號三層樓電話中央五千〇九十一號 電報掛號四八二七

上海絲繭交易所股份有限公司籌備處通告第一號

本所股份額定國幣五百萬元分作十萬股每股五十元分期繳納第一期先繳四分之一計每股十二元五角已由當地同業及各發起人如數認足定期繳股特此通告

籌備處設山東路一六二號國語日報樓上電話中央九八五號

英文名稱 THE SHANGHAI, SILK AND COCOON EXCHANGE LTD.

籌備正主任 王正廷 副主任 楊奎侯

籌備員 徐貫雲 梅仲渄 沈懋坤 華立侯 吳松巖 趙聘三 王子佩 程炳若 徐樂三 繆少卿 范春谷 艾憂鳴 沈季璜 莫簡清 鄭良卿 葛稚梁 薛浩峰 邱毓庭 龔叔平 徐曉霞 梅子芳 杜鳳標 邱偉士 凌芝芳 錢少菊 徐瑞林 馮懋堂 劉石蓀 蔡止穆 黃吉文 楊譜笙 何敬安 徐凌雲 邱韻箎 邱鏖韜 朱節香 莫梅卿 楊公炎 施仲箎 倪欽璋 馮同君 王曉籟 張茂森 高曉東 楊季良 吳雲台 張舒卿 陳秉鈞 蔣萊仙 錢韻堂 陳灝泉

乙A4388

上海絲繭交易所股份有限公司籌備主任暨各籌備員啓事

啓者自敝所籌備處成立以來疊承諸親友紛紛來函或面囑向本所掛號認股一事現經敝處同人再三討論公同議決祗以定章股份有限支配於絲繭同業及各發起人已極困難竟無餘股可派同人等方命之愆尚祈格外原諒是幸特此奉告

乙A4389

中外信託股份有限公司廣告

THE INTERNATIONAL TRUST CO., LSD.

本公司資本四百萬圓計分八萬圓已由發起人全數認足籌備袖竣即行開幕茲將營業種類披露如左

銀行業務 國內外貿易 水火人壽保險 委託事件 證券物品交易 保管事件 代發行公私債券及股票 建築工程 堆棧及運輸 資本及職業介紹

籌備處暫設勞合路寧波里內電話中央六一七〇號

上海糖業交易所股份有限公司籌備處通告

本所遵照物品交易所條例由同業組織在本埠相當地點設置市場專營糖類交易資本總額五十萬圓分爲二萬五千股已由發起同業全數認足一俟籌備就緒即行開始營業籌備處設在洋行街四十六號特此通告

籌備主任 裘養志 陳江麟

籌備員 鄭澤南 王漣水 童蘭蓀 范榮卿 王建功 陳子翔

乙A4887

上海電報局廣告

湖南省桃花坪電報局於六月二十八日開局通報此啓

己141

人類死亡夏天最多

一年之中・夏天死人・比平時多一倍・什麽原故?因爲天熱・腸胃病多・急痧霍亂・到處皆是・朝發夕死・猝不及防・實在可怕・所以科發痧藥水・不可不常備在家中・不但自保・兼可救人・科發痧藥水・每瓶一角・每打一元・

乙A4041

合眾晚市物券交易所股份有限公司通告

總額一百萬元分為十萬股概由發起人分認足額並不另外招股一俟籌備就緒即行開始營業籌備處設南京路四十三號洋房電話中央五祭一五特此通告

發起人 向瑞琨 劉梯青 金惠泉 吳伯如 周嘉濂 周國榮 郭天佑 朱銘經 蔡樹本 汪季修 戴信純 蔣達人 王漢强 廉南湖 鈕毅德 張丹庭 徐春榮 玄荷潭 史蘂青 汪伯奇 張奎白 黃薇香 朱志龍 徐承恩 徐湘波 倪无我 楊筱川 張鏡芙 姚纘禹 楊了公 尹椿圃 洪灝丞 王炳南 吳震遠 楊敬初 華國楨 賈雲祥 龔杰 俞紀琪 朱佛公

籌備主任 向瑞琨 廉南湖 楊筱川 鈕毅德 劉梯青

籌備員 金惠泉 張鏡芙 張丹庭 姚纘禹 徐春榮 吳伯如 玄荷潭 周嘉濂 郭天佑 尹椿甫 周國榮 王炳南 張奎白 朱志龍 朱銘經 吳時若 蔣達人

常駐籌備員 徐湘波 王漢强 龔杰 俞紀琪 倪无我 朱佛公

法律顧問 雷聲布大律師

本所遵照定章由各業同志組織而成於上海相當地點設置市場專營各種物券交易資本

乙A 4393

滬商棉紗交易所籌備處啟事

本所繳股日期定於陽曆七月三日起每股先收十元每元合規銀七錢二分五厘委託辟裕莊元甡莊潤餘莊賡裕莊恒隆莊瑞泰莊鴻賚莊五豐莊茂豐莊滑源莊晉德莊益康莊源昇莊益順莊等十四家代收凡認有本所股份者請即依照繳股書上所載繳股截止期前攜帶繳股書向指定錢莊繳股領取收據為要此項股款在公司未成立前絕不動用所有籌備諸費概由發起人等籌墊特行聲明再本所市場業已擇定二馬路江西路西新造四層樓洋房一俟籌備就緒即行開幕現在籌備處設於英大馬路日新里內電話中央三一四三號合併附告

籌備主任諸文綺謹啟

乙A 4373

滬海證券交易所通告第二號

本所股款業於六月三十日截止全數收足已在法界公館馬路組織市場一俟籌備就緒即行開幕特此佈告

乙A 4368

上海紗業市場股份有限公司籌備處成立通告

本籌備處設立於英租界南京路民豐里本十一號紗業競智團內

籌備正主任 邊文錦 副主任 吳恂卿 朱炳章 電話中央三三九八號

A 4206

中國證券交易所股份有限公司陽曆十三日開始營業廣告

地址法界天主堂街九十七號 ◎電話中央一千〇九十號至一千〇九十二號

乙A 4270

中國證券交易所股份有限公司徵收第二次股款通告

本所現定陽歷七月三日起至七月十二日止（即陰歷五月廿八日起至六月初八日止）徵收第二次股款每股計洋十元正務希 股東諸君屆時備齊股款隨帶第一次交欵收據來所繳欵掉換股據為要此佈

乙A 4208

上海華商紗布交易所啟事

本所徵收第二次股款每股計洋十二元五角經登報通告以陽曆六月三十日為截止期茲恐遠道股東未克如期特商由各該銀行展限三日於七月五日起至七日止即舊曆六月初一日起至初三日止憑證收銀祈各股東注意

乙A 4355

萬國物券金幣交易所股份有限公司啟事

英文名稱 (The International Produce, Stock & Gold Exchange, Limited.)

本所籌備處 設在法界愛多亞路十一號 電話中央三五五二號

上海金業交易所籌備處啟事

本所創立在即諸事均待部署是以日無寧晷各界如有與本所必須接洽之處除來函奉覆外凡屬登報者恕不答覆

乙A 4217

上海華商棉業交易所開第一次股東常會公告

敬啟者六月二十號開第三十二次理事會議決七月二十四號即陰曆六月二十日（星期日）下午二時在南市中華路救火聯合會樓上開第一次股東常會務請各股東於七月十一號起每日上午九時至十二時下午二時至五時將股據交所驗明蓋戳發給入場券及議決票是為至盼

理事會謹啟

乙A 3879

通易信託股份有限公司開創立會廣告

本公司定於七月十日下午一時在西藏路寧波同鄉會開創立會議決章程選舉董事監察人自七月三日起在南京路餘興里本公司籌備處憑股欵臨時收據照給入場證選舉票議決票委託書如股東有事不能到會得填寫委託書交本公司之他股東到會代表除已登報聲明股欵臨時收據通知各股東外再行登報聲明以便週知

籌備主任 范季美啟

乙A 4034

中華信託公司籌備處通告

開收第一期股本定陰歷六月初一截止凡我 股東請持定銀收據加註通訊處赴原收欵之銀行錢莊每股再繳十一元五角繳銷定銀收據掉換第一期股份正式收據此啟

英文名稱 The Trust Co. of China, Ltd

有中華信託股份者注意

凡有本公司股份者每十股得購買萬國物券金幣交易所股份一股其餘類推（每股十元一次交足）請 各股東於六號起將本公司正式收據持赴籌備處繳欵領取萬國交易所股份尚有該所股份二萬股俟董事會成立再議辦法此啟

上海南京路中華信託有限公司籌備主任姚慕蓮 顧馨一謹啟

乙A 4226

上海運駁信託股份有限公司籌備處佈告

本公司為便利商貨運駁穩安起見經營航輪鐵路汽車場車駁船運輸以及代為保險報關押滙堆棧並關於運輸業中之投資或押欵等項信託業務除呈部立案外暫設籌備事務所於英界愛多亞路吉慶里內電話中央五二三二號

乙A 4311

上海煤業交易所股份有限公司籌備處通告

本公司遵照現行法令組織股份有限公司股份總額國幣一百萬元分十萬股每股十元概由南北兩市煤業同人及鋪商分認並不另外招募特此通告

籌備主任謝蘅牕

籌備員 王清夫 錢達三 魏衡甫 何元增 鮑哲泰 蔣泉茂 杜松陽 羅德佑 顧松壽 張戊廬 鄭友軒 蔣麟伯 俞哲夫 張潤富 夏辭安 汪舜山 謝葆聰 杜鳳標 李馥堂 陳玉書 戚仁友 嚴仰山

籌備處設在城內福佑路煤炭總公所內

乙A 4357

紗業研究處啟事

本處現已議決組織上海紗線証券市場股份有限公司籌備處暫設三馬路曲江里八十五號門牌候擇定地址再行露佈

乙A 4375

禮明律師代表紗業研究處啟事

紗業研究處已委本律師為法律顧問一切法律問題均歸本律師担任此佈

乙A 4300

大中華信託股份有限公司股款截止緊要通告

本公司經發起人議決定陽曆七月十四日（即陰曆六月十日）為股款截止日期特此通告代收股款機關列後

◎中華懋業銀行 滬海實業銀行 蘇州銀行 國寶銀行 大豐銀行 益大莊 益昌莊 寶昶莊 長源莊 濟東銀號 寶興莊 信成莊 同德莊 振泰莊 泰康莊

甲A 2856

九江久興紡織公司招人投標

茲有久興公司在九江官牌夾建築水泥廠房凡有此項建築經驗並殷實保人者於陽曆七月五號起十五號午前止到本行看取圖樣及說明書估計投標並繳圖樣費二十元開標後互還該標久興公司有自由棄取之權此佈

上海江西路六十二號羅德洋行啟

乙A 3548

招商局新銘快輪准於本月廿九日即禮拜一晚開往烟台天津 本輪帳房關謹啟 甲A 2768

招商局廣大快輪准本月念九日即禮拜一晚開往香港廣東 本輪陳南屏謹啟 甲A 2844

太古行通州輪船准於六月初一日下午開往威海烟台天津泊船法界太古碼頭 通州輪船賬房謹啟

當有評前告白接登第二張第六版

本報今日要目

第一張第一二三四頁均頭等廣告

第二張第五八二頁爲戲目與廣告第六頁頭等廣告第七頁電報其重要問題爲
陝中已有戰事
英日續盟案之變化

第三張第九十二二頁爲商務與拍賣遺失等廣告第十十一二頁爲各埠新聞

第四張第十六頁爲廣告與火車時刻表第十三頁爲自由談第十四十五兩頁爲本埠新聞其重要問題爲
米店領照事仍未解决
省會初選開票

第五張第十八頁爲自由談二十頁爲常識十七十九兩頁爲廣告

介紹

寒家十一人患肝氣痛症者四人每發痛極屢延名醫診治及購服各種心胃氣痛散均鮮效果嗣蒙何嘉來表舅父指述老牌三三牌爲商標之肝胃氣痛散種種靈驗緣表舅母之胃痛症亦服此散而愈故云予旋購服一瓶藥下果見非常效驗立刻痛止氣順于是寒家以次購服均占霍然迄今多年一從未復發追念靈藥謹爲病者介紹價目每瓶一元六瓶五元經售處僅上海北火車站對面郵局隔壁飲和室公司一家

杭州板兒巷章勤謹啓 甲0832

小腸疝氣獨步天下良方

疝氣之症皆由寒濕阻住陰氣凝結以致氣不宣暢血不流通遂有血疝氣疝寒疝狐疝水疝等患其初陰囊腫痛小腹結硬繼則囊大如斗筋粗如繩痛不可忍步不能行若年久不治則眞陰虧損其發尤劇本藥房療在抱兎得百試百驗之秘方虔製此丸專治各種遠年疝氣以及腎囊風繡球風等症每日早晚送服三錢立能消服去痛應手奏功初起之症一兩盒包愈雖年深日久之症連服一料包可斷根每盒一元每料五盒四元另製包愈小腸疝氣膏每張七角若多年之症必須膏丸並用內服外貼見效更速不靈還洋外埠函購郵局回件

上海三馬路大舞臺對面 香港鍊雲藥房 596

劉財林啟事

逕啟者竊思吾業同人航海從事人數頗多惜無團體鄙人等於民國六年爰集同志組織聯益會以結團體而備善後之計也創辦迄今歷已年所公舉鄙人經理本會一切事宜就職數載悃忱之寸功理宜讓賢茲於五月初十日開會由十人舉劉君頭年爲經理朱君如才顧君順生爲協理葉君恩釗爲查賬員今幸接替有人聊可卸肩茲將逐年積存之款分別開列於后

一收聯益會丈洋一千二百零八元三角零四厘
一收聯益善會息洋一百十五元八角二分
一收會材捐丈洋二百九十九元（除助四明公所五百元外淨丈）
一收俱樂部丈洋一千一百零一元
一收俱樂部息洋五百十六元

統共揭丈洋三千二百四十元零一角二分四厘以上之數一概移交新經理劉頭年君接收清楚尚有七年份九月初十助四明公所洋五百元（按該公所第念五條章程每年向該公所收息洋三十元以作建醮之費）九年六月廿五日助四明公所賒材洋五百元會內生財什物約洋八百元（各友助約計洋五百元自置約計洋三百元）裝置電燈裝費等一概不計本會樓上昔年股設均義公所迄今數載八年份鄙人因會內經費支絀斯時與該股東熟商當蒙允諾併入本會將股本一律退還逐年盈餘以充本會經費八年秋鄙人發起會內附設俱樂部增收善後捐儲蓄生息以備入部者身後喪葬之費詳細章程載明在冊早經通告諒荷洞鑒鄙人今日爲止完全交卸以後對於本會脫離關係同業如有要事請與新經理接洽可也鄙人概不與聞以上鄙人所定章程嗣後倘有更變務望諸君擇其善者而從之如不善者務請再行商酌進行鄙人事關公益除備函通告外再登申新兩報聲明

聯益會前經理劉財林啟 乙4065

立效遺精丸

遺精之症癆瘵根源洩遺不止生命攸關本醫生具救世之念費數年之心研究此丸專治腎經虛斷精關不固早年斲喪操勞過度心腎不交相火妄動或有夢無夢或每夜遺洩或數日一遺等症新起二盒全愈久年六盒斷根倘多年遺精面黃肌瘦四肢無力並服保腎生精丸可以補腎固精按日見效永不復發抱病諸君勿忘惜命先惜精生精須保腎之語單料每盒一元雙料每盒二元單料每六盒五元外埠函購寄費加一

上海四馬路丹桂第一臺對面 濟生藥房費伯英醫生啓 丙747

內服聖藥

此爲本藥房發行有年清血解毒功效昭著之良好藥品不論花柳梅毒魚口橫痃瘰癧惡瘡風濕癱瘓筋骨痠痛小兒胎毒熱瘡婦女子宮發炎赤白帶下等症服此藥數瓶自奏神效 每瓶洋一元七角半

外搽藥膏

此藥膏功效與內服藥相同惟專在外搽凡濕毒瘡毒皮膚潰爛纏綿不愈者先洗淨患處搽用此膏藥力所及自能抽膿拔毒不致內攻不數日即能生肌收口其功效之速誠有不可思議者諸君盍一試之 每盒洋一元 樣盒二角

總發行所 上海太和藥房 丙873

大世界

新排三本七劍十三俠

准於六月初二夜起演

閻瑞生影戲

今晚第一次七點鐘起演第二次九點半起 共分十大本 假座靜安寺路夏令配克影戲院 正廳一元登樓一元半 座位不多請各界早臨 中國自攝影片機會難得諸君請弗交臂失之 一次演完 一次演完

中國影戲研究社謹啟

聲提線舞京戲臺

本台公議章程一律定念元 外加車飯力四元八寓大世界後榮市街餘慶里口或汕頭路

心痛反胃丸 可稱妙藥靈丹

余患心痛反胃巳有多年發時心痛氣滯觸動胃氣即嘔吐清水飲食不進苦不可言閱報見上海四馬路丹桂第一台對面濟生藥房費伯英醫生之心痛反胃丸立見功效即購雙料一盒洋二元膏藥一張洋五角內服外貼果然痛止氣平又服二盒至今不見復發靈藥救人恩同再造特此誌謝○北火車站存厚里王吟仙謝

天韻樓

女偵探

是劇爲歐洲大戰爭中之實情而以一女偵探爲線索足令觀者精神爲之一爽洵偵探長片中之上上乘也每逢星期五換片

永安花園南部開映 乙3394

眞正愈我瘋癱

僕自前年十一月十三由滬杭車站下車時似覺兩足麻木重滯不能步履扶到家中頭暈目眩口眼歪斜不省人事隨即延醫調治服藥罔效困臥於床褥受苦萬狀今年餘江浙名醫調治無效蒙親戚沈君薦來特別瘋科許美初先生不用刀針能包治七十二種瘋病用特別手術服藥每症兩小時之久經先生調治十天漸漸輕鬆一月痊愈立見奇功妙術通神華陀再世如四肢癱瘓半身不遂中風噤口武痴癲一切危險急症可以限日包愈速往牯嶺路西首餘慶里二弄與六代老女科全寓

浙湖張景堂謝 戊1872

丁己年事

內子因生產過密以致體弱血衰承中西醫士之囑至少須隔兩年後生育方保無虞如期內再孕必致難產而產出之孩發育機能必多弱點並謂避孕之法祇需購用上海北火車站對面飲和室公司之停孕金丹云此四年前事也余如囑購用一打計洋十元接續按用兩年內抽荆並不受孕而身體日見強健已復原狀時余弄玉之心願起是以購服該公司之必孕金丹一盒服罄內子居然又孕迨去年八月杪呱呱者落地竟一寧馨兒欣幸之餘特登報端鳴謝該公司所售之停孕必孕兩種金丹靈驗異有操縱造化之奇妙也

北京虎坊橋章以貞謹登 甲9682

寧波旅滬同鄉會章程第四次修正章程

第一章 定名 一 本會爲鄞縣慈谿縣鎮海縣奉化縣象山縣定海縣南田縣旅滬同鄉組織而成因七縣係舊寧波府所屬仍其舊稱定名曰寧波旅滬同鄉會

第二章 宗旨 二 本會以固結同鄉團體發揮自治精神爲宗旨

第三章 事業 三 本會之事業如左（甲）陶冶德性（乙）提倡實業（丙）普及教育（丁）廣行慈善（戊）改良風俗（己）交換智識（庚）保衛鄉人（辛）排解紛難（壬）鍛鍊身心（癸）扶持生活

第四章 會員 四 本會會員分三種如左（甲）贊助會員（乙）特別會員（丙）普通會員 五 凡同鄉品行端正經會員之介紹均得入會爲會員 六 會員均得享受本會各種利益並有選擧及被選擧權 七 會員每年應納之會費另於入會規則詳定之

第五章 職員 八 本會設職員如左（甲）會長一人（乙）副會長二人（丙）理事二十一人（丁）事務監每科一人（戊）基金監三人（己）執行委員會無定額（庚）分科主任及僱員無定額以事之繁簡定之 九 本會設名譽職如左（甲）特別名譽會董 在本會曾著勞績者（乙）永遠名譽會董 損資在一百元以上者 右名譽職無定額

第六章 職員任及任期 十 會長副會長理事事務監基金監由會員於大會時投票選擧初選當選人一百三十五人再由初選當選人用複選法投票選擧之其會長副會長理事事務監基金監之被選不以初選當選人爲限 理事當選後設立理事會由理事互選理事長一人 十一 特別名譽會董永遠名譽會董及執行委員會委員由理事會公推任之 十二 分科主任由理事過半數之議決聘任之 僱員由分科主任商承事務監任用之 十三 會長副會長理事事務監基金監均任期二年得連擧連任 理事事務監基金監任滿改選時均簽留三分一 十四 執行委員會委員任期一年任滿改推時簽留三分之一 十五 本會之選擧細則另定之

第七章 職務 十六 會長副會長爲全體之代表主持會務會長不能任務由副會長代理之 十七 理事會之職務如左（甲）贊襄會長擔負會務責任並籌劃經濟（乙）議決本會一切應興應革事宜（丙）訂立會內各項規章（丁）推任執行委員及分科主任 十八 事務監分任監察各科辦理會務之進行 十九 基金監專任保管本會基金監察收支帳欵 二十 執行委員會委員分任會中各務 二十一 分科主任及僱員常駐會辦事 二十二 左列各項辦事細則另定之

第八章 開會集 二十三 本會每年於第三月內擧行會員大會報告會務提議事件遇職員任滿時辦理選擧有特別事故得由理事會決召集臨時大會 二十四 理事會每月第一星期開常會一次遇有特別事故得開臨時會

第九章 附則 二十五 本章程經會員會議決施行如有未盡事宜由理事會[illegible]議定爲是出於會員會議決修正之 二十六 本章程內應訂之各項附屬規章由理事會議施行

上列章程經職董贊助聯席會議決今再通告各會員如有增刪之處請於本月五日前見示俾可取決多數特此佈告

寧波旅滬同鄉會啓 乙2790

喉啞 失音丸

失音一症肺有燥火外感風邪風熱濕痰瘖塞肺瘵盛嗽怒叫號致傷者有久咳傷肺失音者日久則肺破碎無聲而成癆症本醫生秘製此丸清肺以消痰補土以生金服之則立見效驗聲音響亮金水相生眞喉啞失音之神藥也輕者二盒重者一料痊愈每盒一元雙料二元每料六盒五元外埠函購郵寄妥速寄費加一認明上海法界東新橋朝南餘順里北隔壁永明藥房程少卿醫生秘製 丙772

京都天德堂 包醫

來堂包醫 過期不愈 醫金藥資 出立保單 即還原洋 分文不取

備有男女 代煎湯藥 不悞公事 養病房間 藥不忌口 隨便往來

本堂每見滬上售賣花柳醫藥者頗多其有效者甚少不是混用倒提薰頂凉藥就用江湖生意門一套流口說的天花亂墜地震山搖妄言騙錢害人非淺本堂奚占一大醫士仍恐魚目混珠眞假難分故而特將包治價目列名於左○初起白濁五元日久血淋黃濁十五元魚口便毒橫痃五元己潰久不收口十五元小便癧毒五元一十五元婦女汚毒白帶五元血崩六元花柳瘡爛八五元一切楊梅升天落地遇身斑點場壞鼻眼咽喉破爛牛身元不筋骨疼痛髮落齒落痔漏痳癱偏墜疝氣小兒胎毒以及危險大症察病之輕重訂價包治立給保單門診隨到隨看外埠不便就醫函請包治訂期不誤劣藥害人雷施火焚○近有無恥之徒藥名仿造假貨冒充諸公請認明上海三馬路大舞臺斜對面民德里口方不受好該騙混也

乙387

續嗣聖藥 男子九醜丸

專治先天不足後天失調陰虧陽痿色慾過度夢遺諸虛等症服之功效立見且能壯筋骨益腦髓强身體補命門原抱伯道之嘆者請嘗試之每瓶一元雙料二元上海棋盤街三茅閣橋堍門牌念二號

廣東保太和啓

百代公司又出新片了 C919

老雙處：逍遙津 頭二三四段；浣紗記 頭二段；雪杯圓 頭二段

孟小冬：武家坡 頭二段；打鼓罵曹 頭二段；奇寃報 頭二段

張桂芬：逍遙津唱穆順；鳳波亭唱和尚；六本宏碧緣唱駱老太太 頭二段

張 菊芬：孟姜女；跳槽

新吹 式手：打牙牌；十杯酒

體虛白濁丸

留心假冒惟我一家秘製 專治身體虛虧年久白濁

身體虛弱之人房慾過度腎關不固初起點滴久則旺流若不早治年久不止病因體虛精傷故有淋濁之患每日所流白濁即人之精血夜時流出名曰遺精日中流出名曰白濁此省不出乎腎虧之範闡本醫生因鑒於斯研究極靈極妥之良方名曰體虛白濁丸以止白濁並服滋陰補腎丸包愈斷根永不復發每盒一元雙料二元每料六盒五元批售克己無論十年八年之老白濁服之痊愈斷根無效還洋外埠函購郵寄妥速寄費加一上海浙江路三馬路口時芳照相館南隔壁德法藥房製藥公司

程鳳生醫生秘製 丙547

廣嗣金丹

腎爲人生命脈所繫壽之修短身之衰健者判於腎之強弱故欲強身莫先補腎本廬所製驗製廣嗣金丹專治腎虧陽萎夢遺自洩以及少年斲傷老年精衰等症服後培元固本夢熊可期名曰廣嗣金丹良不謬也 價目每盒二元 雙料名丈夫再造天每盒五元 試服一元

上海寧波路湯弄口 崔氏瓣香廬藥房啓

分設長沙糧道街福

北京觀音寺街青雲閣樓下天 南京下關大馬路報杭 州上保佑坊之江公館 對門奉天省長樓署 東首安慶四牌陰西 街無錫北門江街巷 內開封北普店步南 口路西南昌射亭 卷口

州總發署口 津鍋店街通衢馬路內

濟生老白濁丸 專治體虛

本醫生欲掃除世問濁症費數十年心血研究此丸倘有身體虛虧早年斲喪過度腎關不固十年念年之老白濁時常點滴或黃或白便早便後流出一點事起便口封糊作陰勞苦又有白濁痛經火旺尿道虛全愈年果月不能變痨再不除根將立止擦速服此丸發每斷根永遠不二元盒一元雙料元輕每料六盒五重者者一盒全愈虧以一料斷根腎丸服有保腎生精同函補腎關變方埠上功效更大外○第購寄費加一桂藥海四馬路丹生製一台對門濟生房費伯英醫

丙817

愛普廬影戲院

開設北四川路海寧路北二十五號

價目 樓下後排七角 前排九角 樓上一元二角

本年出版 大部政治偵探長片 九集十集十一集十二集 最後八本

世界新聞

秘密皇室 又名黑暗世界

最新笑片 滑稽趣史

新愛倫影戲院

在美界海寧路 中市愛倫廬址

今天戲目 笑片三大本 鷹眼偵探 第七八集 五大本

鷹眼偵探具非常魔力吸引看客每逢換片七點鐘便佔滿座位再遲一些連站的地方都沒有了這是甚麼緣故呢因爲此片乃實事寫眞講歐戰時德人在美陰謀又有許多新發明戰利器插入串做七八集尤其熱鬧

共和影戲院

西門外方板橋 星期二及星期四換片

星期日戲目 趣劇二本 炸藥礦二本 第十五集 寶鑰奇案 第五六集 四本 郎奇怪車

星期一戲目 趣劇三本 寶鑰奇案 第五六集 四本 郎奇怪車

價目 正廳一角二十 月樓二角四十 普通包廂三角半 特別包廂元半 幼童減半

什麼東西

香

香得可愛 令人喜悅 諸君試猜

乙B4343

女科調經丸

婦女經事不調忽前忽後女科以氣爲主氣順則血亦順氣亂血亦亂調經以理氣爲先月經不調或臨經腹痛此病之原因皆由肝鬱不舒氣鬱所致若不調理身體瘦弱或白帶綿綿久則經事不至病成乾血癆性本醫生家傳女科秘方合製成丸能經調者百病散經不調鬱有疾故有經期參差臨期腹痛血海一枯豈容毓麟患病者速來購服每盒一元變料二元每料六盒五元服後自粤氣旺血充經調疾散易於懷孕不滿半載定許弄琛眞是妙品謂予不信一試使知如果不效原洋奉還如有經腹痛須服

經期腹痛丸

每盒一元外埠函購郵寄姿速寄費加一上海二馬路浙江路口時芳照相店南隔壁德法藥房製藥公司

程鳳生醫生啓

商務印書館附設 國語講習所

暑假專修班開學通告

本所暑假專修班報名者多至七百餘人出於意料之外原定尙公小學校舍殊不敷用現在改定辦法特再通告

▲報名截止 本所暑假專修班報名業已通告於五月底截止惟遠道報名函在六月一號以後接到者恕不代備膳宿

▲宿舍借定 男學員在虹口塘山路澄衷中學校 女學員在海甯路天保里愛國女學 自七月十三號起學員來滬請即分別到校繳費入舍 如在十三號以前宿舍尙未讓出恕不招待

▲開學預告 現定七月十三號開學十五號上課

▲添聘講師 除前聘各講師外 添聘 王蘊山 王裔松 馬敬時 申延秋 秦鳳翔 張鐵珊 諸先生駐校任課

商務印書館

教育雜誌 第十三號 第六號

標準語問題 國語教育的過去與將來 國語的標準語與「語法」 教學國語的先決問題 「得」字的用法 水滸傳釋詞 什麼叫做語言學 注音字母問題 注音字母決疑 國音與京音異同考 初年級生學習國音之測驗 考察國語教育筆記 如何可爲小學國語教師 怎樣纔能打破國語的難關

每冊角半 全年二元五角

商務印書館

上海商務印書館經售美國橡皮底鞋分銷處第三次露布

美國克羅司鞋廠所出橡皮底鞋種類極多男女孩童大小俱備向由本館獨家經理除各埠分館及本外埠各商號均有銷售外茲又將本外埠承銷各商號詳列於下如承 各界採購請就近至各分銷處選擇爲幸

再各埠同行及商號如欲批發以應時銷自當特別優待均祈速向上海敝總發行所接洽因存貨無多遲恐向隅並希 垂察爲荷 商務印書館啓

文怡福記書局 蘇州觀前 小說林書社 蘇州 永盛鞋號 蘇州閶門 老得記鞋號 蘇州閶門 乙商營業店 蘇州 振新書社 蘇州 華商圖書館 常州 乙商店 常州 學福堂 常熟 乙商營業店 青浦 恒豐祥 川沙 協和書局 鎭江 滙通公司 南通 振華公司 東台 江淮圖書館 淮安 綺春閣 嘉興平湖

同源祥 嘉興 新學會社 寧波日升街 新福興鞋號 寧波開明橋 三育書局 溫嶺即太平縣 項啟興 安徽大通 維新書社 安徽婺源段莘 萬豐 九江 恒昌 九江牯嶺 劉同源 江西景德鎭窰裡 福康書局 湖北沙市 啟萬教育館 四川萬縣 東方大藥房 廈門 同昌公司 福州 邢萬順 廣東揭陽 和昌泰 汕頭 文明商務局 汕頭

遠東印書館 奉天安東 恒興成 吉林東寧 商務分銷處 黑龍江綏化 益智圖書館 陝西漢中 興學書館 甘肅武威 荷華洋行 青島 寺庄洋行 青島 大東製帽公司 上海南京路 中華皮鞋公司 上海南京路拋球場 泳源祥鞋號 上海大馬路湖北路口 周聚興 上海張家花園左近 寶華鞋號 上海浙江路 長記球拍作 上海四川路甯波路口 周聚康西書號 上海四川路

元亨 上海北四川路 福記 上海四川路仁記路角 聯益公司 上海四川路橋下 祝生記洋貨號 上海北四川路老靶子路口 德隆昌 上海中虹橋下寶華里口 源生昶洋貨舖 上海外虹橋太平路口 裕豐 上海北門 大慶祥鞋號 上海小東門 蘇新書社 上海徐家滙 光華公司 北四川路 復新皮鞋號 上海湖北路 聲大 上海甯波路 科學儀器館 上海棋盤街 實學通藝館 上海棋盤街

TA1190

中華國音留聲機片第二批到了

中華書局謹啓

這機片是教育部特派王璞讀音 黎錦熙審查的。前六課是國音，後六課是國語。發行以來，不過數月，第一批已售完了！各勸學所教育會學校個人，買的很多；上海勸學所買了三十副分給各市鄉，萬竹小學第一高小……等還嫌不便，各校又獨備一副，以便隨時聽聽。現在第二批到了，貨很充足。當此暑假的時候，教育界諸君趁此時期研究國音國語，最爲便利。所以我們特定兩種優待的辦法：

甲法：一次繳款，照實價九折。(片子實價四十元機器實價二十四元)

乙法：分期繳款。片子機器共七十四元，先繳半價三十七元，即可取去，還有三十七元可於一年內分兩期繳清；(一期二十元一期十七元)日期由購者自定，但須加蓋該機關圖記。(個人購買不在此例)(外埠照此辦法與否由各分局視該地情形酌定)

郵費：國內二元，日本四元，國外八元，須和第一次半價同時繳清。

(辛98)

交易所要覽出版

本書內容豐富約十萬言首載政府各種交易所法令條例及施行細則等附屬規則等次載上海著名各交易所章程及營業細則等次載名人對於交易所之學說評論各稿凡辦理交易所研究交易所者不可不購閱此書以供參考 一冊定價七角 上海棋盤街文明書局發行 各省中華書局代售

總發行 甯波路隆慶里商學社

分售處 國華書局 四馬路新華書局 麥家圈德記印刷局 清和坊天津路福綏里七十五號朱樹藩君

乙A4319

上海女子美術學校招生

本校現添招西洋畫科一年乙級三十名一年甲級二十名自登報日起至陽歷八月二十八日止爲報名期欲知章程及投考簡則函索即寄(附郵票一分)校址上海西門林蔭路省教育會斜對過 校長李驤

戊A2793

南洋女子師範學校招生

本校招考文學專修科師範本科插班生師範本科一年級新生志學者可先報名隨時考 校址美租界新垃圾橋北首阿拉白司脫路長壽里 開學期陽曆九月六號報名及詳章函索即寄 校長凌銘之啓

戊A2770

蘇州振華女校添設大學預備科招生

本校中學科高小科國民科均有餘額 考期陽歷九月三號 投考處葑門十全街一百四十九號本校舊址 詳章函索即寄

戊A2515

承天英華學校招生

本校日授中文二時英文五時注重實學各級俱有西人教授今招大學一級中學一級各級及初學新生(學費)每半年三十元(報名)須交最近照片一張證金五元隨到隨考願於開學時隨本校依程度插班(開學)九月五號(校址)上海沈家灣湯恩路 索閱章程附郵一分

戊A2610

江蘇省立女子蠶業學校招生

(學級)一年級傳習科甲部各四十名(程度)高小畢業或有同等學力者(年齡)在十六歲以上三十歲以下能執筆記事者(報名)即日起(考期)七月二十號一時至四時隨繳畢業證書四寸半身照片考試費一元(地點)蘇州西滸墅關本校(附告)路遠者可自帶蚊帳舖蓋寄宿校內惟男家屬概不寄宿 章程函索即寄

戊A2623

南通女子師範招生通告

本校招預科生一級定額四十五名 程度高小畢業 年齡十六歲以上二十二歲以下 考期七月十二日上午十時 地址南通縣南門外段家壋本校 試驗科目國文算學 報名時須納費一元錄取與否概不退還

戊A2567

滬商棉紗交易所附設所員養成所定期考試廣告

(一)日期 初試舊曆六月初四日 (二)地點 南市陸家浜省立第一商業學校 (三)考試科目 初試國文淺近英文算術 複試珠算口試 (四)錄取人數 正取四十名備取十名至二十名 (五)聽講日期 二個月 (六)膳宿 自理 (七)月薪 所員年功加給 凡在陰歷五月二十日前報名者屆時請隨帶報名費應考可也 初試於陰歷六月初四日午前八時起覆試於陰曆六月初六日午後一時起 練習生十元惟膳宿亦歸自理

A

上海公學招生

程度 中學高小國民各級 學費 中學每半年二十元高小每半年十五元國民每半年十元並各納報名費二元片一片 取在學費內扣除不取退還 考期 陽歷七月一日起隨到隨考 寄本校因商界之請求於下學期特添設交易所簿記 詳章函索即寄 校址上海白克路 校長楊德鈞啓

甲A2699

江北長途汽車公司啓事

同人鑒於江北交通阻滯組織江北長途汽車公司計分清鎭淸浦淸揚淮海揚淮五線先辦清鎭線內瓜揚一段需欵十五萬元分爲三千股每股五十元一次交足由各處中交兩銀行代收至陽曆八月二十日截止自交股日起算如願入股請向揚州大原盛宅函索簡章可也 發起人 張謇 張詧 韓國鈞 周作民 楊公兩 陳蔵生 許仲衡 李耆卿 柳芝庭 朱幹臣 魏小輔 吳寄塵 賈謙平 汪幹廷 鮑芹士 鍾味腴 王叔相 武霞峰 余雨東 任鑿山 劉仲卿 劉鼎新 周愛梧 錢瑞生 方柳江 戴靜山 許鶴丞 沈仲長 黃次山 王杲亭 王斗符 竇樾園 趙怡齋 黃伯雨 朱德軒 盧紹劉 黃伯英 朱德軒 盧紹劉 [illegible]

厰絲同業討論會啓事

逕啓者本會前議決組織絲業交易所股份總額十萬股內五千股爲絲廠同業認股本會已於陰曆五月初一日召集同業議決所有認股辦法現經通告在案惟望同業各自於期前先將認股證書送交本會並繳股銀 [illegible] 本會所設南京路 [illegible] 電話中央二千四百六十 厰絲同業討論會 [illegible]

乙A1352

崑山夏潤生啓事

余生有四子一女長子褒綸早年夫婦雙亡次子褒緗三子褒組四子褒緯均已先後爲之習業成家女亦適嫁巴氏四子雖中年喪偶今春仍與攤娶可謂了却向願矣但家計清貧素無恒產膝下三兒祇有次子褒緗號康民積有歷年薪金始得在申與生源永紙號占有股份若干然亦由其撙節所致辛苦積成親族咸知余之衣食外該股份等聽憑其自由保管與余及三四二子無干誠恐親族鄰友不知底細特登申新兩報以免後患

甲2851

交通大學招生簡章見本報第四張

上海理化研究社暑期補習部第二次招生

本社前所招第一次暑期補習部學員已於六月三十日截止惟未及報名者尙多茲特再招第二次報名以七月二十日截止過期決不再補學科仍分英文商業算學理化機械工程化學製造六大科高低共五十餘班併有證書畢業給憑證外併可保送入各專門大學或工商兩界函索詳章附郵三分上海貝勒路本社補習部啓

甲A2830

上海體育專門學校招生

本校屆招收新生插班生 考期 自登報日起隨到隨考 證金 五元不取退還隨繳四寸半身照片一張 校址 靜安寺路張家花園舊址 詳章 函索附郵票三分即寄 校長 笪葉藻 校董 楊德鈞 啓

乙A3816

江蘇省立第一商業學校招生

(學級)預科甲乙兩組(名額)共一百名(資格)高等小學畢業者或乙種實業學校畢業者(試驗)國文英文算術(考期)陽歷七月十二日(地點)上海小南門外本校(報名)自登報日起至考試日止隨帶文憑照片及證金兩元文憑如尙未發給者可用校內證明書欲知詳章函索即寄

乙A3815

江蘇公立法政專門學校招生廣告

本屆招收預科生八十名法律暨政治經濟本科一年級編級生各二十名考試日期第一次七月十五日第二次九月一日考試地點南京紅紙廊本校招生簡章函索即寄

戊A2546

上海美術專門學校招生

本校現招高等師範科男子部五十人女子部三十人西洋畫科學生四十人選科二十人一年甲級插班生十五人此科不收女生普通師範科學生二十人 二十四日止三日起至八月一日 上海西門白雲觀左近本校報名詳章函索附郵票一分即寄 附設函授部常年招收新生

●校長劉海粟白

戊A2611

惠靈英文專修學校招生

名額 寄宿繳證金五元走讀二元入學時在學費內扣除 考期 本埠報名時隨考外埠生於報名時請求得入學時補考 開學 九月一號 校址 須在陽八月底方得裝修竣工故開學前一切統向南市外灘董家渡南惟正科校舍接洽 課程 每星期授課卅三時英文三十時爲中文三時 本校研究英文時間較他校倍增數倍專修半載勝似一年 教員 英人一 德人二 美人八 華人四 入學 英文程度以上廿五歲以下願受嚴格之訓練者均可入學 詳章 函索

乙A

惠靈英文專修學校附設暑期學校啓事

本校已於七月一號開學現定四號起上課凡報名各生希即到校膳宿生均有餘額有志者儘於陽曆七月十五前報名上課過期一概不收詳章函索●校址上海西門外方斜路

乙A4354

上海專科師範學校招生

本校招考高等師範科圖畫音樂部及普通師範科新生男女兼收函索詳章及本屆招生規程請附郵票二分

附告 本校係研究藝術教育之專門學校學生自問對於手工圖畫音樂等科無切實信仰心者概請無庸應試

校長吳夢非白

戊A2688

大同學院招考

設科 (甲)中學大學預科及補習班(乙)數理專修科英文專修科

考試 考期陽歷七月六七八等日每日上午九時 考地上海滬杭車站北本院 投考證金五元不取發還

特告 本院以研究學術爲根本救國方法來學者自宜同此宗旨潛心學業其有自問不能屏絕業外一切事務或習慣不良不能守規受教者概請無庸投考

院長胡敦復啓

2495

江蘇省立中學校招生

校址名額及考期 (一中)南京八十名七月二十四日(二中)蘇州八十名八月四日(三中)松江一百名八月四日(四中)太倉一百十名七月三十日分考處崑山常熟兩高等小學校(五中)常州八十名七月二十六日(六中)揚州 鎭江新生一百名插級生二十名七月二十五日(九中)淮安八十名八月六日(十一中)南通一百名八月十六日(八中) 海州四十名八月十六日

手續 先期報名呈驗高小畢業證書及最近四寸半身相片背面註明姓名年籍長簽名蓋章隨繳保證金二元(七中免繳)相片報名時另繳試驗費一元備試日照相午飯及印花之用

試驗科目 國文英文算術

簡章 學則須附郵票五分函索即寄

戊A2771

承天英華學校第五屆暑假英文補習科招生

設中學三級預科一級 教授 定七月九號開學 章程 向虹口沈家灣湯恩路六號本校索閱

戊A2495

浙江體育專門學校招生

本校招考十二期選科新生八十名考期七月十六八月二十六日開學九月一日簡章函索附郵一分校址杭州上板兒巷西牌樓口 校長王卓夫啓

乙A4060

浦東中學附屬高小學校招生

本校定陽歷七月十日八月二十日招考高初一年級新生及各級插班生 校址上海南市馬家廠

戊A2566

蘇州中華體育學校招生

學額 本科生四十名特科生四十名各級插班生三十名 考期 陽歷七月二十八號 開學 八月五號 校址 蘇州胥門三元坊 詳章 函索須附郵票二分 校長陸濟 教務主任朱重明 全啓

戊A2772

南通大學農科招生廣告

地址 南通縣南門外

報名 報名期自陽曆七月一日起至八月一日止報名手續時先納保證金二元投考時繳四寸相片一張及畢業證書

入學資格 認可之中學畢業或與中學相當者入預科三年級認可之高等小學畢業或與高等小學畢業程度相當者入預科一年級

納費 在校膳宿者每學期學費十五元膳費二十元雜誌費一元油印二元操衣費共三十三元(開學日期)九月十五號 簡章函索即寄

試驗科目 具中等畢業程度者須試國文英文物理化學生物學數學地理歷史五門 具高小畢業程度者須試國文英文數學代數形學

試驗日期 第一期陽曆八月一日二日 第二期陽曆八月念六七日

學費雜誌費油印操衣等費共二十三元 三角門 通學生在堂午膳者納學膳雜誌費油印操衣費共三十三元

漢口明德大學校招考廣告

(一)添招商業保險科一班 本校商業專門第一班與銀行專科業於九年夏冬先後畢業現均介紹入京津滬甯漢各地銀行試用本期商業專門第二班亦將畢業近因國內保險事業逐漸發達本校爲商業預儲人材起見特加招商業保險科一班學額以四十人爲限

(二)添招大學預科新生 插班生 本校大學預科第二班尙有缺額可補

(三)招考大學預科一年級 近因國內中學課程過繁畢業學生每於國文英算等科未臻升學程度茲本校加招大學預科一班

資格 以中學畢業或同等程度者爲合格年齡十五至二十止

考試科目 商業保險科 國文英文算學代數幾何 大學預科 國文英文(英文原本通史中古期)

學年限 四年半預科一年半本科三年

膳費 每年學費三十元雜費十元膳費暫定每月四元書籍講義衣服概歸自備

報名及考試地點 名目陽歷七月一號起持本人四寸像片至上海環球學生會北京尙志學會漢口大智門本校報名繳證金二元取錄時准作學費不取退還但報名而不考或取錄不入校者不退

試期 陽歷七月十日爲第一期八月初一日爲第二期八月二十一日爲第三期

詳章函索 校長沙明德 學校報

戊A2756

招收電報新生

年齡 十四歲至十八歲

資格 身體健全程度國文清通英文淺近能作小論文算學至命分比例

如願學習電報自問能合以上各項者於陽曆七月七八九日上午九時至十一時下午二時至四時隨帶近時半身四寸不黏硬紙之照象一紙背後注明姓名年歲籍貫住址三代並證金五元(須上海通行之鈔票)二張票上注明該生華字姓名親自到上海南市王家馬頭直街花衣街口交通部駐滬電報傳習所報名面試給予考證定期考試逾期不到及不補考投函及代報均無效 學膳宿費均免 繳書籍繳價 用錄取者須覓上海殷實華商舖保照交通部駐滬電報局擔任保證 畢業日起三日內還證金 不合格者揭曉日給還 不取者逾期不領者一律沒收

上海電報局謹啓

己A041

上海聯義善會敬謝金錫之先生交來項嘉澍大善士

封翁 太夫人 五秩雙慶 筵資 移助洋六百元

戊A2767

上海城北慈善會謹謝

陳裕生大善士捐助洋五十元正 沈錫圭 姚文楠 姚福同 謹啓

袁崧藩大善士捐助洋五十元正 沈錫圭 姚文楠 姚福同 謹啓

隱名氏大善士捐助洋五十元正 沈錫圭 姚文楠 姚福同 謹啓

翁惟馨大善士捐助洋一百元正 沈錫圭 姚文楠 姚福同 謹啓

陸月波大善士捐助洋一百元正 沈錫圭 姚文楠 姚福同 謹啓

2530

上海廣仁善堂義振會敬謝 諸大善士捐欵

李伯行會長捐助洋一百五十元 義莊 丁仲英君捐助洋一百元 西冊丁子肯君捐助洋一百元 忍齋君捐助洋一百元 李明君捐助洋一百元 章維善君 李馥蓀君各捐洋五十元 金子源君捐助洋 [illegible] 孫鶴君經募洋二百零一元 南稻香村茶食店股東京錢二百吊 折合洋六十九元九角三分 [illegible]

2800

太批榨油廠機器出售

茲有客人即欲脫售大批榨油廠榨油機器壹套情願廉價出售如有新辦及擴充榨油廠極爲適宜合意者請至上海外虹橋百福里內元泰五金號接洽可也

戊A2847

籌辦湖南急賑會啓事

如蒙捐助請賜交四川路一百十二號恒豐紗廠批發所內急賑會事務所收爲感 湖南以產米名省今年災 [illegible]

幹事主任聶其杰謹啓

乙AE3800

上海時疫醫院敬謝駐華英美烟公司助洋一千元正

[illegible]

戊AE2787

何祥信牽子懷忠志暨孫逢梅霖叩謝

[illegible]

戊AE2781

前時和糖行司賬胡水之啓事

五月十九日申新等報登有時和糖行經理翁君錦章啓事一則原文於時和糖行基裝修生財賬底等推諉於時和昇記各節以外涉及鄙人謂向所經管時和之簿冊印信等件將來如發見不可預料之事仍由原薦用人負其責任等語卒讀之下無任駭異竊思職居司賬係秉承經理意旨記載各項賬目實爲一種機械的作用歷年進出欵項有無不可預料之事翁經理全權在握不難自行忖度要不必在交卸以後諉過他人至圖章印信行務結束後鄙人親手交與翁經理收受是否即行銷燬鄙人更未能越權過問今翁經理忽有此宣言鄙人爲聲明職權責起見不能不登報否認以清權限所幸新舊交替爲日無幾所有時和一應賬目務望翁經理見報在三天以內通知前股東擇地訂期携帶簿冊共同審核無論有無不可預料之事應由翁君再登各報明白表示藉昭信用而保名譽如翁經理限內不予實行則作爲翁經理對於時和簿冊印信默認自行負責與鄙人無涉特此登報伏希　公鑒　A 甲2832

駱懷白啓事

鄙人受科發藥房之聘爲營業部主任如蒙本外埠各大藥房賜顧及欲領牌代理者請與鄙人接洽可也　Z A 4324

上海茶商公所緊要啓事

查長江茶業運銷上海年約五萬擔近因中途被竊每簍短少十餘斤或七八斤除簍破向輪船買辦賠償外綜計損失年約四五萬行客交涉層見疊出敝公所雖訪聞竊收情弊多出自潯實苦無據干涉現經調查有人轉收贓茶陸續進口裝袋運銷四月十八安慶◎嘜念包廿三華大◎嘜三十包五月初一江永◎嘜三十包初六江安◎嘜五二包十三江華◎嘜五六包無印無名本公所此即開會提茶視察青紅雜拌老嫩不勻各路出產混雜餞片華髮成堆非來路不明何來此種怪象查得此茶乃九江福隆裝中究竟莊設何處茶出何方限一禮拜內親來公所聲明倘自畏縮逾期不到除請求公司將提單作廢外定行依法稟究決不寬貸特此佈告　Z A 4350

王乃武啓事

鄙人向任上海哈特靈西藥公司經理職權茲因另有別就已向各股東辭退而各股東亦無意繼續經營今特開會議決即於二號停止營業各埠往來賬目限於兩星期內來申理楚請勿故延爲盼　上海哈特靈西藥公司啓　乙A 4357

施省之陶蘭泉啓事

今日見法總領事登載盛氏愚齋義莊捐洋五萬元一節此欵由鄙人等經手過付並非出自愚齋義莊也除函告法總領事外特此聲明　Z A 4301

望賚水火保險公司啓事

本公司辦理水火及汽車保險事務迄今數十餘年信用昭著遐邇咸知無待贅述茲因買辦朱君不願另有高就已於六月三十日與本公司完全脫離買辦之職七月一日起特聘陸君鳳瑜爲本公司買辦之職凡我顧客以後請與陸君接洽可也　Z A 4305

施省之陶蘭泉啓事

弟等此次南來辱荷知交諸公殷懃枉顧或杯酒嘉招雅誼隆情至爲紉感茲以事畢匆促言旋未能一一遍訪致謝謹達歉忱即希　公鑒　Z A 4320

周茂蘭啓事

啓者炳生輪船局之振華輪船去年抵押與敝處銀四萬餘兩茲聞該船局乏力取贖願欲出租出賣等情倘有人欲租欲買者須至三馬路大甡堂藥房與鄙人接洽方可有效特此聲明　上海三馬路孟淵旅社後面大甡堂啓　丙A 910

陸鳳瑜啓事

鄙人于七月一日起接手望賚水火保險公司買辦之職所有該公司以前事務以及銀錢上落概歸前買辦理以後悉由鄙人負責倘蒙賜顧不勝歡迎之至恐未週知用特登報伏希　公鑒　Z A 4346

英商安利輪船公司啓事

本公司安寧輪船現泊楊樹浦路東方紡織公司碼頭准於陽歷七月五號即舊歷六月初一日禮拜二晚直開重慶如有宜昌以上各埠搭客請至江西路福華里五十六號德厚榮經理處接洽購票是幸　甲A 2862

太和大藥房啓事

近由某印刷所誤送來太和製藥社仿單一大批（係用蠟光紙兩套色印者有第四圖第五圖字樣）圖中坐一小囝文義頗難解釋社址亦未印明不知該訂印者售係何種藥品大約有人射用太和二字名義茲恐各界誤會或防發生別種情節用特登報聲明諸惟　公鑒　上海四馬路山東路轉角太和大藥房聲明　丙A 911

翁錦章君鑒

閱五月十九日各報載君啓事一則首叙鄙人等股開之時和糖行停閉結束基賬底盤與時和昇記接開等情查係事實且前股東亦經登報聲明自可公認惟後述司賬一席原係股東陳君所薦用凡向所經管之簿冊印信將來如發現不可預料之事仍由原薦用人負其責任末又繼以明知人各自愛毋虞意外各等語詞意閃爍令人莫測查前時和司賬確由鄙人薦與閣下錄用閣下當日以股東而兼經理對於司賬職責當然負有監督指揮及隨時稽核之責任乃歷年既無異議迨務告終司賬辭職閣下先後所經時期亦無何種檢舉今閣下已續任時和昇記經理其餘股東已完全脫離關繫忽以懸空逆億之詞諉諸原薦司賬之人法律無此規定商界無此成例鄙人於此絕對不能承認用特答辯並供衆覽　陳馨甫啓　A 2831

陸鴻銓君鑒

查漳所窖金被掘一案据南軍冊收數目與台端報告相差三千零九十九元當經登報請即來閩清理旋接來函知報端所登各節已荷台洽時即照原開上海馬霍路慶餘里七百七十一號門牌住址奉復一函郵局竟因無此地址退回台端既非情虛何必担造住址避匿不出茲再登報展限一個月務希速即清理以資結束如再遷延惟有嚴行通緝以重公欵敝行事在必行勿謂不爲台端留餘地也　民國十年六月二十八日福建中國銀行啓　戊A 2580

遺失聲明

鄧三怡堂戶名下漢冶萍公司優字第七八九零號計五十股又普字第三三七四號計一股共計息單兩張業已遺失除照章向該公司掛失補給外特登申新兩報聲明此項原有息單如有發現作爲廢紙　鄧三怡堂　甲A 2781

內國公債局通告

爲通告事查民國七年短期公債第七次還本抽籤業於六月九日在中央公園執行所有中籤號碼係第零九第一七第二三第三四第五零第五七第六二第七九第八六第零零等十號凡持有七年短期公債票其票面號碼末兩位數目爲零九爲一七爲二三爲三四爲五零爲五七爲六二爲七九爲八六爲零零者均爲第七次中籤債票統計中籤債票一萬七千八百五十張合銀元四百八十萬元除還本辦法另行通告外茲定於六月三十日起開始還本無論何地一律支付現洋恐未週知特此通告

民國七年短期公債第七次還本辦法通告

一此次民國七年短期公債第七次還本事宜由左列各機關經理之㊀中國交通兩總銀行爲經理還本總機關㊁各省中國交通分銀行爲經理還本分機關

二此次民國七年短期公債第七次還本中籤號碼除另印號碼單送交各經理還本機關以便購票人隨時取閱外並登載京外各報兩星期俾衆週知

三所有民國七年短期公債票無論萬元千元百元十元其末兩位號碼與號碼單所列各中籤號碼相同者均爲此次中籤債票

四此次民國七年短期公債中籤債票所有償還本銀概以通用現銀元由各經理機關償付

五此次民國七年短期公債第七次中籤債票其附帶第八號以下之息票計三張應由持票人於領取本銀時一並繳還該經理還本機關應核明所缺息票銀數於應付本銀內照數扣除

六此次民國七年短期公債第七次還本由本局製定表式送由各經理還本總機關分發所屬各分機關將每月付出本銀及收回債票種類張數金額詳細塡載兩份連同所收債票及附帶第八號以下之息票於次月上旬送交該總機關查收復由該總機關留存一份備查以一份連同債票及附帶之息票並另塡總表一份於次月下旬彙送本局查核

七此次民國七年短期公債第七次中籤債票限於三年內由持票人向經理還本機關領取本銀過期不再償付　戊A 2583

上海總商會商品陳列所徵集各省商品通告

本會爲改良國貨發展工商業起見爰於前年會集上海各商家籌募巨欵就本會附近天后宮北首建築商品陳列所一所業經本會議定各種規章並派專員籌備一切現在徵集各省商品分部陳列以資比較而勵觀摩用將簡明辦法刊布報端諸祈　公鑒

㈠本所訂於本年陽歷八月開幕即舉行展覽會審查商品分別等第給予獎牌並擇尤呈請農商部核給獎憑

㈡本所徵集各省商品統限本年陽歷七月三十一日以前運到滬以便陳列而備展覽

㈢商品以國貨爲限必須具有下列資格之一（甲）現爲本國際貿易品及將來可推爲國際貿易品者（乙）每年產額已在國內各商埠推銷甚廣者（丙）有足供參考改良之希望者（丁）認爲有商品之價值者

㈣各省各埠總商會皆受本所委託代行徵集商品凡出品人照章塡具願書及商品說明書並索閱本所各種詳細規章均請就近向該商會接洽

㈤出品人如有向本所接洽直接出品者本所隨時接待

㈥各處商品均由出品人就近送交商會領取收據由商會彙運到滬經本所檢查後所有運費等項由本所酌給津貼其品陳列滿一年後分別發還

㈦本所爲發展各省工商業推廣國際貿易而設凡商品陳列本所即爲該品之廣告場如遇中外各商注意調查本所隨時派員詳爲解說並擔任介紹買賣事項

上海總商會啓　戊A 2419

英大馬路保安堂施醫給藥廣告

本堂每逢夏秋之交除施送痧暑各藥外敦請內科徐訪儒馬潤生外科潘楚楨兒科陳祖庚諸先生施診給藥本年仍於陰歷六月初一日開局至八月底撤局每日上午九時起至十二時止過時不候此佈　同仁保安堂謹白　戊A 3409

鎮江苦兒院敬謝何雲翔大善士

敬啓者上年　先生令先尊綏福公九秩冥紀蒙將筵資儀洋移助敝院同人感謝未遑今歲又荷　先生將令先慈蒲太宜人九秩冥紀之筵資儀洋合共大洋一千零七元悉助敝院感深戴德謹登報端藉鳴謝悃而揚仁風　鎮江苦兒院啓

＊時評＊

◉南北之戰　（冷）

粵桂劇鬭於梧潯。閩陳交戰於武關。此今之所謂南北之戰也。蓋前次南北之戰爲南方與北方戰。今茲南北之戰爲南方與南方戰。北方與北方戰。故南北之戰其名雖同。而其實有異焉。

然而今之南北之戰。其間亦仍有隱含前之南北戰之餘意者。桂雖屬南而今已向北。陳雖在北而今亦心南。雖其間一則因向北而後有戰。一則因欲戰而後心南。其先後之間。稍有不同。而其爲參伍錯中於南北之間。則一也。故今之南北之戰雖與前異。而實亦未必不同也。

嗟乎。前之南北之戰。人方議爲中國之不能統一。然猶僅分爲二也。今之南北之戰。不僅分爲二。且分爲四矣。我恐他日再有戰時。并求爲四而有不得者。此非每況愈下乎。

＊命令＊

七月一日大總統令　任命張鴻緒爲陸軍軍官學校校長此令

又令　陸軍總長蔡成勳呈請將陸軍第四混成旅步兵第一團團長梁國璋免去本職梁國璋准免本職此令

又令　任命張葆初爲陸軍第四混成旅步兵第一團團長此令

又令　全國水利局總裁李國珍呈請任命沈秉璜署僉事許肇南蔡彬懿署技正均照准此令

又令　海軍總長李鼎新呈請授陳天經爲海軍中校郁世忠爲海軍少校均照准此令

六月三十日大總統令　全國水利局總裁李國珍呈請任命沈秉璜署僉事許肇南蔡彬懿署技正均照准此令

又令　海軍總長李鼎新呈請授陳天經爲海軍中校邱世忠爲海軍少校均照准此令

＊專電一＊

●北京電　西安電、戰禍終難免、陳樹藩派漢武軍統領姚振乾、在臨潼零口新豐設防禦工事、閻相文二十九晨、由潼西行、軍次華州、馮玉祥擔任左翼、吳新田先隊到龍駒寨、將向藍田攻擊陳軍側面、靖國軍任右翼、曹士英由淳化攻醴泉、救鳳翔之郭、拊陳軍側背、長安以東、指日可定、將來激戰、當在寶雞、（三日上午十二鐘）

●北京電　吳新田電、職師十四旅張團、三十拂曉、由青油河出發、行至四道嶺下、遇陝軍游擊隊五營、强頑抗拒、向我軍猛擊、張團不得已、與接戰、官兵攀巖越險、勇往直前、敵勢不支、紛向武關潰退、張團乘勝追擊、於午後一時、完全佔領武關、（三日下午四鐘）

●北京電　日閣決議自動的取消二十一條、因太平洋問題重大、深悔壓迫中國之失策、外傳以二十一條交換經濟同盟、則未敢斷、

●北京電　航空署好鋪張、不求實際、外論非難、該署經費溢出預算十餘萬、費克斯不肯再通融、六月份經費、至今無着、願認利息一分續支、仍不允、丁某正在續商借欵、惟廠塲堆機箱、尚未裝配、夜露日曬、損壞小半、參觀者心痛、

●北京電　外部電令柏林張允愷、駐使未到以前、派執事爲代辦、希正式照會德政府、（三日上午十二鐘）

●北京電　英美烟公司、在山東徵稅記賬辦法、本月取消、以後概徵現金、（三日上午十二鐘）

●北京電　齊燮元請將蘇煙酒稅擔保、向銀行借九萬充軍餉、

●北京電　孫烈臣調吉會鐵路全案三十九件、部派陶某送往、該路將在吉解決、（三日上午十二鐘）

●北京電　贛陳密電、頃陳旅長電稱、李烈鈞向懷集進發、許崇智鑒於粵首領互爭意見、特由北江民軍密遣勁旅將在贛境佔據地盤、現派駐省步兵兩團、開往韶虔協防、（二日下午七鐘）

●北京電　直曹飛調駐沙市第八師、取道荊襄入陝、備攻陳部南路、

●北京電　陝訊、閻親往華州誓師、吳心田部、已進武關、（三日下午二鐘）

●北京電　劉鎭華以陝局決裂、來電辭職、（三日下午二鐘）

精生補血　人造自來血

◉川沙電報局長宋立章先生服自來血治愈血虧症之謝函

上海五洲大藥房執事先生大鑒鄙人素來血虧胃力薄弱致積食不化四肢無力兼患氣逆哮喘每當病作眠食難安屢經延醫服藥均難見效鄙人頗爲失望茲承良友川沙恒豐祥德記大藥房主任黃菊初醫士指引謂貴藥房發行之人造自來血有滋生血液强身壯力之功服之當可痊愈因即就近購辦半打照法試服不數日間胃壯血充氣平喘止身體康健諸恙悉除是貴藥房之人造自來血確有補血生精之功銘感之餘謹奉蕪函以表謝忱並祈貴藥房將此證函刊登各報俾同病者有所問津焉專此敬請日祉　川沙電報局長宋立章謹啓

上海人造自來血總發行所　五洲大藥房錄登

附告人造自來血　大瓶洋二元　小瓶一元二角

清血解毒　海波藥

血毒諸症　一經感發　爲患甚烈　輕則皮膚濕爛　紅斑疥癬　重則血毒蘊釀　蔓延遍體　致成重大之險症　殊可慮也　惟海波藥功效　善除人生內蘊毒質　清理血分　凡花柳傳染　皮膚瘰癧　骨節酸痛各症　血毒變化諸症　及小兒遺傳胎毒　頭面瘡癤　服海波藥均有奇效　婦人清血調經　功力更妥　明哲保生者其各注意

每瓶二元　每打二十元

上海四馬路棋盤街轉角五洲大藥房發行

◉如皋五洲藥房廣告

敝藥房開設如皋縣署東首發行人造自來血等各種家用良藥並運售夏令應時要藥以及歐美各國藥材醫療器械照相材料干片白金紙婦女化粧香品等無不俱全如蒙惠顧一律優待　如皋五洲大藥房謹啓

法界共舞臺男女合演廿九夜戲 （夜戲價目） 月樓七角 特包六角 官廳六角 特廳五角 頭廳三角 二廳二角 三層廂角 電話三千五百十七

許鴻玉●梵王宮

呂小樵 諸雲仙 陳彩霞 洒金紅 孟小金 木帆君 王子祥 呂文來 謝月福 小水金培

錢樹園 搖會 堤關十 四本

客串 小寶義 露 張筱 文艷林 金鈴 樹森 張菊芬 許鴻蘭 小金翠 五齡童 朱榮奎 本宏 碧緣

三馬路大新街 亦舞台五月念九夜戲 價目注意 特別包廂六角 特別官廳六角 頭等正廳三角 二等正廳二角 電話四千六百六十一號

全體藝員七時登場

諸葛亮招親

惠顧諸君務請早臨

天蟾舞台 鳳記 寶勝公司 廿九夜戲價目 特別包廂六角 特等官廳六角 頭等正廳三角 三層特等二角 三層頭等一角 電話三七〇二

七時登場

包公出世

狸貓換太子

諸君早臨

丹桂第一臺五月廿九夜戲價目注意 特別包廂七角 頭等正廳五角 上層包廂三角 二等正廳二角 三等起碼一角

准八時登場

哈爾濱逆倫案

各界請早降

大舞台五月念九夜 全體藝員准演文武好戲 價目注意 特別包廂八角 特別官廳六角 二等正廳四角 三層包廂二角

著名藝員 張鑫儲 劉慧琴 李瑞亭 張金安 趙如泉 毛韻珂 姚俊卿 應寶蓮 張桂芬 趙竹卿 賈璧雲 王雲散 劉祥雲 應慧琴 苗寶蓮 苗勝春 毛韻珂 趙如泉 于振廷 王佳楣 陳嘉璘 殷春虎 陳月樓 孫少堂

馬前潑水 頭本武穆歸天風波亭 女花 二本瘋僧掃秦風波亭

新舞台念九夜戲價目注意 二等二角 頭等四角 特廳七角 特廂八角 月樓一元

南市電話二百二十號 北市電話三千四百九十一號 北來車輛直達本舞臺門口免查捐照

八時餘登場

頭本閻瑞生

請諸君早臨

大世界內乾坤大劇場五月念九日夜戲目

另售座資 日戲包廂每位二角 正廳每位一角 夜戲包廂每位四角 正廳每位二角 手巾小賬分文不取

小金玉 小翠舫 富仙奎 方小秋 唐桂禿 小菊峰 紅雲花 侯雲際 侯碧 汪雲 宇宙瘋 紫霞宮 望兒樓 秋胡戲妻 蘇州 光棍 頂磚 烏龍院 濟州安 贈劍 點將 李福祥 汪笑峰 韓金奎 夜 小三麻子 白 粉菊花 前本金蛇 張少泉 李陵碑 傳 陳善甫 伐子都 李春來 侯雲峰 韓金奎 侯際雲 蓮 粉菊花 頭本 英 張少泉 紅菊花 侯雲峰 刲 花

准影戲一映一次 武俠驚險長片 多寶箱 共三十本 今映第一二三四 念廿本 念廿本

新世界

上海南京路中國第一游戲場

（價目）（門票二角）（月票 男賓六元 女賓三元）（大菜券洋二元）（地道南北二部兩面交通）

周杏泉 蔣九如 孫連元 田永奎 王玉鑾 李寶亭 邵雅軒 田大玉 七歲紅 黑牡丹 田大愛 萬人迷 小黑姑娘 何寶臣 朱一品 蕭振和 吳玉奎 邱聘卿 黑姑娘 沈易書 影戲 莫悟奇 大京班 愛華社 小阿友 新蘭社 吳玉蓀 楊月樓 楊星樓 趙稼秋 王稼蘭 石秀峰 黃鶴峰 彼桂生 邵文濱

西法戲法 大飛鋼叉 巧耍花疊 文武戲法 改良雙簧 單絃彈戲 梨花大鼓 梨花大鼓 單口相聲 京韻大鼓 八角快書 鼻口吹戲 京韻吹中外戲 女子雙簧 三絃彈戲 京韻大鼓 南方拉戲 女賊 歐西魔術 文武京戲 女子新劇 四明文戲 本灘 描金鳳 玉蜻蜓 珍珠塔 雙珠鳳 楊家將 五虎平西 時事蘇灘 改良申曲

南部二層屋頂每晚九時至十一時加映影戲 北部添設圍棋俱樂部

眞龍出現了!

眞龍注意

來歷 此龍是託湘友王君迎在自由廳樓上供養、據言伊父於前清曾任河督、某年河發大水、請到金龍大王一條、一時百姓動會迎神、居然水退……

注意 本世界第一下大名藝術歐西聘到天著名家（Eddy Duo）愛合翻異輕若在翻舞人者怡功今上夫第所以無……

陽曆七月一號（即舊曆五月廿六日）准於南部屋頂第二層平臺大獻奇術、屆時務望諸君大家光臨、觀者欣賞……

新世界內第二劇場大京班 游客入座不取分文 五月念九日夜戲目

李長奎 張韻清 伍月華 張笑芬 小陳月 長庚泉 王君琴 張韻奎 彭春芳 趙月樓 劉益芳 定中原 海珠 六潮 狀元譜 蜈蚣嶺 沙陀國 少華山 冀州城 夜 王三奎 王君芬 張笑樓 趙月芳 彭春祥 霍春燈 四盞琴 張韻處 雙長寶 伍申 法會門 哭寺祖廟 四國 進寶 掃雪打碗 搖會 雙娘 三子教 賺歷城 韓

影戲 義俠長片 怪眼

和平社笑舞臺新劇部 在廣西路汕頭路口電話中央三五一五號

（日戲價目）月樓三角 特別包廂二角 正廳二角 二等一角 （夜戲）月樓六角 特別包廂五角 頭等正廳三角 包廂四角 正廳二角 二等二角 幼孩減半 每禮拜六禮拜日准三點開演 日戲一點開演 夜戲八點鐘開幕

廿九夜戲

凌連生殺娘

注意特別穿插 ▲南北雙簧 ▲一口說書 ▲二技戲法 ▲合串滑稽 道一場

宗旨 借本地風光 描發人情 啟純秋 態 正話法 悟來 波聽 論話 言通 理之 他戲 功較俗 移風 均 致 易 爲 必 也

戲中游 雙簧 宜 南北 說言 來治 寶 人來 一 嘯獨 段合 趣弄 面可 觀穿得 正外有只鬆一鐸一發 發 栽 師符 機 人道 甚 像 亦 鼓好 橋又 頗外伙 有場人段 可面弄趣 觀穿得 渡又羅 句滑笑心的 做 發一中言 宜

九畝地新舞台今夜演

頭本閻瑞生

內中有『大水景』·『大夢景』·『新一品香』·『百多洋行』·『福裕里』·大世界遠景』·『會樂里的妓院』·百花里的過街樓』·『九音聯彈』·許多汽車·馬車兜圈子』·『眞馬上台』·『眞船上台』·『當塲泅水』并且還有新加入的『胖新娘與小新郎行結婚禮』·實在好笑!

天蟾舞臺佈景

五月念九准演 狸 貓 換 太 子

包公出世

七時登場 諸君早降

諸位請過來瞧瞧我們這齣機關佈景的新戲看

是劇既重情節又重唱做更重佈景、故全齣自始至終一幕有一幕之精采、一塲有一塲之特色、幸觀者勿以尋常新戲視之爲盼。劉小衡之寇承御、常春恒之陳琳、芙蓉草之劉妃、劉玉琴之李妃、爲全劇主要人物、唱做非常着重、而五音聯彈、有西皮、有二黃、二八張韻宸之八賢王、李撥子之郭槐、高慶奎之包公、張長庚之眞宗、劉松亭之太子、王突利之……各人皆有特色、趙洪林之寇承御……以上各角均……

劇中特點

包公出世 壁上魁星忽隱忽現、兩塲皆以電影幻景寫眞、令人觀之驚奇叫絕

李宸妃臨產、奸人活剝狸猫

九曲橋下蓮花池中之機關、忽現土地、九人出來護駕

御花園中煞時變作酆都城、使人莫測

蓮花盒中隱藏眞龍、開盒視之、忽而太子、忽而蟠桃

錦毛大獅兩隻跳躍高山、如履平地、眞有騰雲駕霧之妙

雷火起自空中、電光閃於四處、烈風暴雨、追捉妖精

三十二根齊眉棍、轉瞬變爲三十二面彩旗、滿臺飛舞、眞是未曾見過之彩

頭金變寶殿、忽變爲大孝堂

火燒玉宸宮、房屋傾倒、現出仙橋、李宸妃坐於蓮花騰空飛去

丹桂第一台 念九夜准演 最新編排哈埠實事家庭慘變勵忠勸孝奇情好戲

頭本 哈爾濱

逆倫案

八時准演 各界請早

優點詳後

（一）就做是機軍子的爲難…… （二）必須要兒子言的謹慎……（三）看了……（四）……（五）……

（頭本哈爾濱逆倫案優點詳文，字小不清，略可辨者：他不要兒子……看的是美人……這齣戲……）

上海唯一之影戲院 上海大戲院 北四川路虬江路口

（夜戲價目）包廂一元 樓廳六角 正廳四角 二廳二角

最新出版 世界雜誌

最著名女藝員第一名 寶蓮 第十集 第十九本 第二十本 軍事偵探大部長片 寶蓮從軍記 第十一集 第廿一本 第廿二本 全部十五集 共三十本

最新愛情影片 大森林 二本 佳遇

最新笑片 溥利滑稽

前寓所集鐵證在上破可究竟迎從最令集重是是叨前軍箱偕其之官多而善何要記……

禮拜五晚演 愛情片 婚姻誤 本五 作之塔文門傑

專治半身不遂九 瘋痰

凡患肢體拘攣半身不遂口眼歪斜舌強言蹇口開眼合撒手遺尿失音鼾睡者由木少滋榮肝木風動以致宗氣不能遇於一身初起時手足麻木氣分先虧腎衰敗漸漸步履艱難左癱右瘓從此而起本醫生費數十年之心血研究成丸助正氣流行漸於全身增精血滋補肝腎其效如神無效還洋每盒一元雙料二元每料六盒五元批發克己外埠函購郵寄安遠寄費加一

上海浙江路口時芳照相館南隔壁 德法製藥房 德法藥公司 程鳳生醫生製

內740

介紹專門花柳病科周文卿

周君文卿甬江大族家學淵源懸壺海上已閱二十餘年獨於花柳一科尤爲擅長無論白濁橫痃魚口便毒下疳爛至危極險之症均可包醫出立保單限期全愈逾限不還原洋且保永遠不發各藥咸備價廉治法良好奏效最速更仰周君尤善手術劃症並六零六靜脈無痛注射以及最新發明淋濁血清等特別注射無痛苦有口皆碑無庸贅述所用藥品均屬王道中西並治神乎其技求者盈門活人無算貧病見告醫藥不計以示體恤同人等因見周君熱心公益蓄志濟人無殊良醫深欽佩用特登報介紹以揚仁風俾病家有所問津焉

診所在六馬路朝陽樓茶館斜對門存濟醫局

介紹人 虞洽卿 沈聯芳 王一亭 傅筱庵 陸崧侯 莫子經 林仲立 李英石 楊小川 關絅之 姚慕蓮 姚紫若 顧馨一 謝蘅牕 張樂君 楊信之 蔡毅武 張逸槎 陸維鏞 徐冠南 葉鴻英 朱葆三 天台山農 同啟

楊梅結毒 結果有毒者已吃此片服快

新六百零六藥片

未受毒者可免傳染 楊梅病狀 花街柳巷此物最能 盛產楊梅前往遊覽者必人人情重一切家中獨已被吾不免受毒一己……

每瓶一元五角 2250

明州世醫陳伯威令嗣紹震 花柳科專門

滬上素負盛名之醫學士陳君伯威主任毒科……

六馬路東首 紹震醫學士 懷安醫局

2559號

花柳病最怕霪蒸天

霪蒸天陰雨連綿地中濕氣上升與人身所感濕熱相值則蘊積舊病必致暴發花柳病必於此時大肆淫威故霪蒸先後無論新久花柳已發未發或暫時痊愈者必須快服六〇六清毒丸以防其變動

德國六零六清毒丸片

梅毒橫痃下疳小便紅腫年久梅毒蘊毒未清霪天暴發滿身現有紅疹傳染妻妾遺毒子女速服六零六清毒丸功能清血液之毒善治其根助生育杜傳染扶元氣永無留遺毒禍之害

德國六零六淋藥

白濁初起便道刺痛淋漓不止或白或黃因循自悞羞憒不言誤服霸藥急性轉成慢性變成久淋若不速治面黃肌瘦速服六零六淋藥一二瓶清利濕熱排洩毒液不滿二小時毒由小便洩出立見特效永遠斷根

德國六零六清毒散

橫痃下疳（小便頭皮碎破如雞冠花狀此係下疳）小便腫爛男女各種毒症已潰濃汁漏泄久不收口速購六零六清毒散外敷內服六零六清毒片一二瓶驅毒外出裏外並治一禮拜內即能痊愈誠濟世之要藥也

德國六零六清毒膏

雙單橫痃男女各種毒症腫痛而未潰者請購六零六清毒膏外搽數小時即見硬塊漸消內服六零六清毒片一二瓶將餘毒從大小便泄出免留禍根

德國科學白帶丸

婦女身體虛弱或濕熱所侵則起赤白帶之病淋漓不止久之面黃肌瘦腰酸腿軟四肢乏力此丸曾在柏林……

德國皇家醫院

美立洋行

乙B 2394

瑞和機器磚瓦廠

TRADE MARK C.B.C.

此瓦製法精良其成品各料熟度與別種不同早經馳名可保久用不漏永遠無須修理諸公購辦紅瓦必須留心認明商標市上仿冒牌子甚多務望各界

注意是幸本公司並有火磚數種及各色火泥爐子墊磚火爐……一應齊備倘承賜顧請至大馬路餘興里內本公司總發行所可也

2225

出售西藏馬寶

噎膈反胃丸

痛反胃丸

招請油漆經理

本公司獨家經理美國亞丁廠玉兔牌各色油漆質料優美定價低廉現爲推廣營業起見擬招請外埠經理若干處如各大埠殷實進出口公司油漆行五金號有意承銷者請函達敝公司接洽可也

上海寗波路九號　華昌貿易公司謹啟

C618

上海縣沈知事告示　純陽商標

專治頸項結核瘰癧痰串

立消瘰癧丸

程鳳生

製藥公司　醫生德法藥房啟

744

秘製立消瘰癧丸

753

養犬新法

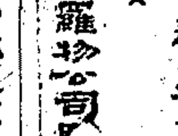

美國最新發明療犬病百種飼犬之食法印有專書方法說明並不取費奉書即函……

H. CLAY GLOVER CO., INC.

CUTA-CU

濕游癬鵝掌瘋粃屑頭斑雀汗

上海北四川路橫濱橋太平洋藥房

生死一隔線

聘請電鍍技師

甲B 2771

聘請通信教員

甲B 2837

教員待聘

教員待聘

甲B 2833

王忠泉啟事

戊B 2796

速記科　銀行科　打字科

三廉

乙B 4342

林百克大律師遷移廣告

戊B 2588

請購故事書

「貧孩得勝」「我的故事書」「聖誕天使」

上海寗波路三號福幼報

甲B 2328

亂洋棉紗頭出售

華純織造廠啟

乙B 3883

三鐘牌

華僑製造 頂上火酒 眞正國貨

益華公司啟

乙B 3790

美國醫學博士哈醫生

Dr. Thurman B. Haas M.D.

受盤聲明

甲B 2834

受盤聲明

甲B 2825

盤店聲明

甲B 2838

推盤聲明

乙B 4336

受盤聲明

甲B 4337

受盤聲明

乙B 4074

催贖押款

甲B 2855

注意冒牌

甲B 2765

新源號鑒

甲B 2863

墨寶出現

3408

絲廠招租

戊B 2794

地皮召租

甲B 4282

太平洋汽車物料行

乙B 4356

研究麪粉機器

經售德國純鋼銀箱

B 4370

失單聲明

B 2849

出借支票作廢聲明

乙B 4318

遺失滙票聲明

B 2767

遺失通知書

B 3955

汪寶山聲明

乙B 4379

新化印刷公司緊要通告

乙B 2797

成泰製本印刷公司聲明

B 2776

推股聲明

B 2634

退股告白

甲B 2784

承股聲明

B 2840

拆股聲明

甲B 2841

推盤聲明

甲B 2857

受盤聲明

甲B 2858

新到洋針批發

新到奧國名廠頭等僧帽牌洋針零沽批發

每千價銀一兩五錢

江西路逢泰號廣告

瑞和洋行禮拜三拍賣住宅

D 542

禮拜三拍賣　淨漬貨

魯意師摩洋行　創始自同治十三年　即英一千八百七十四年

靛青　肥皂　香皂

D 540

禮拜三拍賣　外國書

魯意師摩洋行　創始自同治十三年　即英一千八百七十四年

D 537

禮拜四拍賣　頂上古董等頭住宅

魯意師摩洋行　創始自同治十三年　即英一千八百七十四年

上等木器　大油畫　風扇　乾隆磁　磁浴缸　古董　車料器　古磁屏風　水晶瑪瑙　洋琴　康熙電

D 536

遺失提單

遺失聲明

B 4338

遺失棧單

B 2862

失摺聲明

B 2748

遺失股票

乙 4316

遺失股單

B 2829

遺失通知書

B 2746

寶和洋行

禮拜一拍賣

頭等紅木雕漆器及各種古玩

雕漆大櫥　漢銅香爐　翡翠瑪瑙象牙　古錢

寶和洋行啟

D 535

三發洋行

禮拜一拍賣

奉法公堂諭

頂上等法國紅酒

三發洋行啟

D 533

瑞和洋行禮拜一拍賣

紅鐵管子　絨線　塊皂　條皂　毛巾　蔴線　珠

D 533

大和洋行

禮拜一拍賣

D 539

禮拜二拍賣　洋酒食物

魯意師摩洋行　創始自同治十三年　即英一千八百七十四年

D 538

寶和洋行

禮拜二拍賣

寶和洋行啟

D 134

每禮拜二不限價拍賣公平足頭貨

瑞和洋行禮拜三拍賣

華記　棉法蘭絨　洋羅紗　條子洋紗　細斜　元色斜紋　元色緞　條子洋紗　色花標　門簾布　細斜

D 541

＊專電二＊

●北京電 奉訊、東(一日)開蒙王預備會、到十七人、願協同勸告外蒙內嚮、請暫緩出兵、張恐王公意不一致、正式會議、改支(四日)舉行、

●北京電 奉張請設長哈護軍使、保湯玉麟調任、(三日下午二鐘)

●北京電 使團訂微(五日)開聯席會議討論修改稅則、(三日下午二鐘)

●北京電 政府共欠中法實業銀行二萬萬佛郎、現該行擱淺、催索甚迫、財部苦無以應、(三日下午二鐘)

●北京電 院電新楊、查俄黨蒙匪、竟有以新省作接濟俄軍根據地說、速將伊犁・古城・塔爾巴哈台・等處特別戒嚴、加派得力軍隊防剿、

●北京電 外部通電各省、瑞斯得哥爾摩商會九月一日開萬國工業協會、中國工業商人、欲將出品陳列、務前一月復部、轉電章使、預爲聲明、(二日下午七鐘)

●北京電 黑孫電、日在局子街設警、交涉無效、且有續派意、實礙主權請飭外部再向日使抗議、

●北京電 奉系要人、多託故返奉、爲耿丁求情、(二日下午七鐘)

●北京電 財部新定整頓田賦劃一辦法、(一)委任征收機關、(二)改用新式簿册、(三)提倡開墾、(四)調查沙荒實數(五)清丈國有田產、(二日下午七鐘)

●北京電 市鄉自治制、將以官樣文章公布、(三日上午十二鐘)

●北京電 院電姜桂題、欠餉仍待執事來京面商、希速命駕、(三日上午十二鐘)

●北京電 義新代辦那納、偕參贊賁薩、昨午見顏總長、通告就任、

●北京電 黎周發起兵災救濟會、通電武漢宜公團、調查災情、

●北京電 陸蔡所統第一師、由綏調京、暫駐黃寺、(二日下午七鐘)

●滁州電 皖初選仍將延期、以學生在各縣均組有監視團、依法監視選舉極嚴、各方操縱無法、(三日下午十鐘)

＊公電＊

●湖北旅京同鄉會代電 各省督軍省長各省省議會各埠商會各報館鑒、武昌兵變、焚劫全城、禍起二師、共聞共見、徐祝平張伯烈等上書王督、勸其急流勇退、報紙迭載、諒邀鑒倘、詎薄言逢怒、誣陷旋加、指七日兵變爲徐張等煽惑、通令緝拿、以圖壓制、查此次兵變、凡軍警官署北籍商旅皆未波及、自動被動、情節顯然、鄂人創鉅痛深、發爲呼籲、此亦情理之常、乃復任意栽誣、防民之口、暗無天日、至於此極、特電申訴、並希主張公道、以正是非、臨電涕泣、不勝企禱、湖北旅京同鄉會公叩、

●六安州來電 申報館轉安徽旅滬旅京同鄉會鑒、據旅皖同鄉會電稱、本屆省選、省峯指派劉文述丁業衍當選、並委合肥唐理浩爲十二區覆選監督、查唐與丁劉至戚、久相勾結、任此即爲營私作用、民等寗罷選誓不承認、懇一致主張、以重選政、六英霍公民楊小欽段樹德程仲甫共三百八十人同叩、

●東臺來電 申報轉江蘇省議會教育會農會總商會暨各團體均鑒、東臺大興市董武光玨、劣跡昭彰、擢髮難數、此次辦理省會初選、淹藏票匭、勒票不發、七月一日概未投票、如有開出當選人、公民等誓不承認、除電請江蘇王省長查辦另行改選外、務乞貴會主持公論、東臺公民趙鉦鎏吉蔭甲趙鉦炎等江、

＊世界路透電＊

◉英報之英日續盟議論

▲三日倫敦電 觀察報歡迎英日盟約之延長、謂在延長期內可悉心考慮續盟問題、並警告當局勿游移規避、又謂最好立一新約、而使美國加入、英日盟約爲東亞間甚有價值之橋、苟無美國加入、而將盟約取銷、則帝國內部統一與世界和平皆將受極大之危險云云、星期泰晤士報亦主張利用延長盟約之時期、討論可否將英日美三國會商減輕軍備之議、連同盟約一併辦理之、該報又綜述贊成與反對續盟之雙方理由、謂反對者以美日邦交緊張爲言、而贊成者則無非不願棄其舊友、且覺爲日之與國、當可施其勢力以左右日本之對華政策、

◉英日續盟之法律問題

▲二日倫敦電 英日盟約之目前地位、發生誤解、路透電社探悉去年七月間英日兩國致國際聯盟之公文、皇家法律官認爲聲明盟約於七月十三日期滿後廢棄無效之文、故有將盟約延長三月、以便從容討論之議、日本當時所持意見、與英國皇家法律官、不同卒由英司法大臣撤銷其餘法律官之前議、此約繼於七月十三日聲明不續、然仍繼續有效一年、

◉英帝國大會中之英日續盟

▲二日倫敦電 威斯明斯特報云、政府法律顧問員忽然查知英日盟約無庸展續、此層固與帝國政府將來政策未必有何出入、但帝國大會目前討論之問題、因以大變矣、政府奈何於大會開議以前竟未明白此約在法律上之地位、

▲二日倫敦電 帝國大會討論英日聯盟之情形、現嚴守秘密、除路透電社所宣布衆視盟約將自然延長一年之消息外、此外所得之消息、僅謂今無發展可以報告、某某數報所載之會議情形、殊爲偏袒、故易起誤會、今悉商訂關於太平洋國際條約之議、並不含有新主義、且非某某之建議、此事今尙未商諸美國或日本、此議尙未具實在之方式、 昨日會議、英內閣閣員與會者、不下七八、爲首相喬治氏・芒台格氏・貝爾福氏・克松貴族・李賁族・愛文士爵士・格斯特氏・惟班吉爾氏因事未到、加拿大海軍大臣波兩蔭恩氏星期二日始到倫敦、昨亦出席、英陸軍大臣與航空大臣之與會、乃因帝國防務問題列在議事日程之故、惟是日尤爲大半耗於英日聯盟之討論、

◉菲議長之菲島獨立論

▲二日馬尼剌電 菲列濱參院議長奎崇氏向某美人發表對於菲列濱獨立問題之意見曰、美國如不許吾人於今日獨立、則當定一允許之日期、既已約定、不能反汗、否則將釀成革命、菲人可容伍德福爾斯委員團決定展緩十年或十二年許菲島獨立、但不能再久、菲人深知所行諸多乖誤、如美政府不取銷菲島目下之自治制、則菲人願聽美政府延緩准許獨立、菲人且願由美國專家助理財政、蓋菲人承認其財政窘迫須需輔也、菲島各行政部之未臻完善者、菲人或亦願由美人匡助一切、惟獲司法律不能大加更改、否則將促成事變、今衆以傾向美人頗切、此多由哈里森氏措施諸政有以致之、如美人能向菲人詳明解釋菲島因太平洋國際現局甚爲錯綜今尙不能獨立之理由、則菲人自無異言、菲人所嫉者、爲指其尙不合自治、及借過失而阻菲人列入世界各國之林、此事牽涉國家與種族之榮譽、眞正之解決、乃在心理、而不在經濟、如美國許吾人獨立、則必能獲菲人永遠之友愛、如美國一旦與日本開戰、(余意此舉未必發生)則菲人將起而助美、如美國不使吾人償願、則戰事發生時、吾人決不爲美人戰、今關於何時始許吾人獨立一節、宜有切實之約定、俾吾人得擲誠辦事、以求解決諸問題、此事今如解決、則吾人將發展兩大政黨、而從事本地之爭論事件、今則菲人以對美之故、團結一致、大約他日國民黨將有分裂、而成保守與自由兩黨、余將爲自由黨之領袖、菲人於是將監視政府、從事矯正舊過、四年之後、國會議員能操英語熟悉美國行政法之青年將占三分之一、八年之後、此種議員將占半數、十二年後、可占全數、於是美國即可與菲列濱作別矣、此輩青年今與操西班牙語之老年、漸分界限、彼老輩於十二年後將占類於日本元老之地位、奎崇氏又稱、余雖仍主菲列濱獨立共和政體最利於各方面、但料伍德福白斯委員團之報告、未能有同一主張、余以黨派及個人之原因、極關心時局、蓋時局中危機隱伏、美國如不以敏捷智慧之手段解決之、則必釀成無限之騷亂、奎崇氏末曰、吾人爲和平之民族、殊易誘掖、吾人今賴美人補救過失、美人當勿峻拒吾人、並當守其約言、奎崇氏不日將爲菲島獨立事啓程赴美、據稱到華盛頓後、擬謁見哈定總統、

◉國際商會之賠貨案

▲二日倫敦電 國際商會大會所通過之各議案、內有一條、贊成竇麥倫氏輸出賠貨之計劃、凡注意於國際賠貨之運動者、莫不重視此舉、蓋以此計畫之能成功、繫於各國商人之贊助也、法意俱爲大輸出國、現有採行此計畫之氣象、而美國之贊成此計畫、尤爲佳兆、

◉美法拳術家之比拳

▲二日美國哲錫電 美國著名拳家丹泊錫氏與法國著名拳家加班蒂愛爾氏今日午後在此比拳、觀者九萬人、收入共美金一百六十萬元、加班蒂愛爾氏於博鬬回合時、爲丹泊錫氏擊倒、血流滿面、歷時僅一分十六秒、丹泊錫氏得不失其世界重量拳術家第一人之名號、

◉各國近事記

▲二日倫敦電 因煤礦風潮而起之臨時戒備條例現已滿期、而鐵煤裝運與銷費之限制、亦皆終止、 四月間所編制之防衛隊、已於今日起遣散、

▲三日倫敦電 南斐斯末資將軍有秘密往游愛爾蘭之說、因是杜白林方面發生議和之謠言、

▲二日拉里丹電 哈定總統已批准宣布對德奧戰爭終止案、

＊太平洋路透電＊

◉粵桂戰事記

▲二日廣州電 據當局宣稱、粵軍已在桂境續進、佔據岑溪、現向鬱林進發、桂軍現仍向欽廉進發、圖占海口、而得軍火之供給、粵軍刻加意防守海濱、

◉濱海省之黷匪

▲三日海參崴電 鬍匪九千名現由滿洲入濱海省向雙城子・烏蘇里・斯克・及伊滿境進發、鬍匪六千名現集於陸爾加境蒂格羅凡亞村周圍之山中、鬍匪二百名在索張斯基鐵路九俄里站要求居民繳付人頭稅、

◉東俄近事記

▲三日海參崴電 謝米諾夫仍在格羅台柯伏、該處情勢、殊爲吃緊、謝舊部軍官多員因陰謀推翻政府案株連在海參崴被捕、據伯力消息、當地紅軍軍官意見不洽、一部分主張即攻濱海省、大多數主張取觀望態度、

▲三日海參崴電 聞赤塔外交次長柯哥夫尼柯夫氏現來海參崴與政府協商一切、

▲三日海參崴電 近占據烏蘇里站之舊黨波志加里夫氏、已爲紅軍擊敗、退至愛夫治尼夫加、

＊國內要聞＊

(吹萬)

◉北京通信

▲教潮調停之復活

教潮之調停、自張一麐赴西山後業形中斷、教職員學生漸從事於與內閣對抗之事業、一面促法庭從速依法解決、一面請國民注意此事、以求得一圓滿解決之望、對於政府誣衊教職員之通電、則加以痛駁、教職員中對於永久停職一事、有自覺其非者、以爲上次罷課、止當罷三日以爲表示、倘政府無辦法、或再罷三日、如此則不使學生犧牲太多、教育亦不至處於無辦法地位、教職員中頗多然其說者、因主張於假期中、多設學術講演會及補習學校、到小學方面、已着手組織、男女高師附小、業已上課補習、孔德學校正在組織、日內亦可上課、其所別於上課者、各校聽講者、不限本校學生耳、現中等以上學校亦均在着手組織中、但恐學生返籍者多、聽講者較少耳、杜威博士之將去也、尙志學會與共學社公議之、藉爲送別、范源濂爲尙志學會中重要分子、故亦來京與會、范未來時、馬鄰翼會赴津面懇其來作調人、范允之、議杜威之席、北大代理校長蔣氏與焉、范因問教職員之條件、蔣以教職員業有明白之條件表示、即前所提之四項辦法也、范氏以此時再不出而調停、則事將愈僵、雖外間有政府將待蔡孑民先生歸來調停之傳言、而蔡氏到滬之期、原定在七月二十七日、政府方面以其在美、已電令就近代表參與萬國教育會議、蔡氏得訊、歸期或當稍緩、而政府之不望其爲調人、亦於此可見、故范氏更不得不以調人自任、據范自云、余之出爲調停、非政府所託、亦非教職員所請、彼擬先訪各總長、先疏通各總長意思、請其設法在靳氏前疏通、今日所訪者爲顏氏董氏及張氏、張志潭因病未見、顏董二氏、皆表示樂爲盡力、范氏之意、先將各方面疏通就緒後、然後請前曾爲教育總長之張一麐張乾若蔡子虞傅沅叔等一同見靳、以成前教育當局之疏通、張因雖不克來京、以其業有辦法、託張一麐代呈、張氏當可爲之代表、范氏以爲欲談調停、不能如前此張氏但表調停之意、當提出具體辦法、雙方商酌、如有一方面於調停時、忽另生枝節、則即謝絕調停、其調停條件、與張仲仁氏所主張者無大出入、即離法律問題說話、南方訴訟、各自撤回、政府方面以明令誥誡軍人、以後不得干涉教育、此舉即對於教職員所要求之道歉及安徽問題而發者、教職員養傷費由政府支出、教育經費、由總統以明令擔保、照四月三十日閣議辦法三條辦理、至於教職員方面、則請其於暑假內或暑假後、設法爲學生補課、以全責任、此項條件、業由范氏以非正式表示於教職員方面、以尙未得政府方面同意、故教職員尙未能爲一研究之問題、范氏於今日赴法國醫院視馬敘倫疾、徵其意見、馬表示尊重大會意見、自己無所要求、至學生方面、前此會有代表鄧某訪張仲仁氏、請其設法挽范回任、對於范之出爲調人、料可表示滿意、范氏爲愼重起見、亦託張仲仁氏與學生接洽、免致將來教職員已妥而學生未安、中途又生枝節、故此次調停、實可謂爲面面俱到、倘再無辦法、則眞無辦法矣、至於范氏就任一節、據其自言、決不再就、而張一麐氏則謂、如果各方相需果殷、范氏當不致固拒云云、蓋馬鄰翼與教育界情感已惡、若再令爲長、以後必難相安、馬氏亦自知難留、已爲甘省長之進行矣、現學生方面、有願范氏復任之意、而教職員方面、爲尊重學生意見、亦無異言、蓋前此驅范之函、原係一二人之私意、其後聯席會議、對之曾加非難、故范氏復職、在調停中亦爲必然之趨勢、但調停之有效與否、則尙未可知耳、

◉旅京鄂人又開緊急會議

昨日(一日)上午九時、鄂省旅京十一府代表、特開緊急會議於虎坊橋湖廣會館、公推何棻華爲臨時主席、某代表發言、近日各方面宣傳繼任鄂督業已定人、致惹同鄉會中各方面許多誤解、極易中擁王派破壞同鄉會團體之詭計、欲求達去王之目的、第一步須此代表會議有團結一致之精神、第二步須旅京同鄉會有團結一致之精神、第三步須全體鄂人有團結一致之精神、吾人今日須從第一步做起云云、全體贊成、決定三日(星期日)再開全體代表會議、討論進行辦法、隨即按照議事日程開議、(一)殷鴻壽既勸告鄂人暫勿向政府請願、謂政府必有慰鄂人希望之辦法、今日到底能否罷免王占元、倘無表示、特公推李繼膺羅琛章陳仁峯於即日下午四時往見殷氏、(二)直魯豫同志社爲三省有力軍人所組織、既肯爲鄂人發出討伐王占元之通電、當然須覆電表示謝忱、即公推李繼膺起草、(三)大會日期、全體主張下次再定、(四)組織兵災救濟會問題、陳定遠發言、謂自武昌各地相繼兵變後、吾鄂災民、日處於水深火熱之中、吾人須將救災與驅王兩問題同時并進、鄂省京津同鄉、既已將調查災情之通電發出、則兵災救濟會之組織、似不宜過遲、於是公決於下星期日(十日)上午八時、開兵災救濟會之發起大會、後遂散會、茲將黎元洪周樹模等昨日所發出調查災情之通電原文錄下、武昌省議會總商會漢口總商會各團聯合會宜昌商會均鑒、此次宜武兵變、哀我鄂人同遭浩刦、焚燒搶掠、慘痛何堪、同人等誼屬維桑、情難漠視、惟茲事體重大、調查不厭求詳、貴會咫尺當衝、見聞較確、應請將宜武等處兵禍詳細情形、切實調查、速爲詳告、并希轉囑被害各八戶、直接通知、同人等義務所在、擬俟彙齊各覆件、共同籌議、藉圖賑救、如貴會現有善後辦法、並祈見告、無任企盼、黎元洪・周樹模・田文烈・夏壽康・張國淦・湯薌銘・饒漢祥・李開侁・胡瑞霖・權量・呂逵先・饒鳳璜・張則川等一百五十八人同叩東

◉東俄代平外蒙俄匪之原委

盤踞外蒙之俄舊黨、俄新政府近有代爲蕭清之議、茲據外交方面消息云、赤塔外長優林、曾訪沈崇勳、謂內外蒙俄黨已有覺悟、內變甚烈、赤塔政府意欲派員前往烏爾喀招撫舊黨、願遵守以下之條件、(一)派員赴蒙古並不帶兵、惟帶防身器具、每人以一件爲限、(二)赴蒙期限、爲六十日以內、(三)對於舊黨之招撫方法、不須華政府協助、華政府只須派兵前往接防、無須進攻、因在外蒙之舊黨、已完全死僻、中政府對於蒙匪負完全責任、自不應赤塔爲之代庖、(四)赤塔將蒙境舊黨蕭清後、完全退出蒙古、不留一兵云云、沈秀員當以此事關係甚大、電致政府請示應否允許、聞政府以赤塔派員入俄、事實上雖未便禁止、而方式上萬不能允許、蓋含有只好默許之意、查赤塔政府近兩個月以來、無日不派兵赴蒙、此次舊黨內變、即係赤塔政策之實行時期、優林所請派員入蒙、係一種手段、事實上新黨已在蒙佔有勢力、故言中國派兵不過前往接防而已、張作霖知外蒙俄黨勢已傾敗、庫匪烏合之衆、自不足平、故近亦一變其觀望之態度、而於一日宣告就蒙疆經略使職矣、

◉日代使之中日交涉談

日人共同通信社消息云、中日交涉事件、自小幡日使回國後、悉由吉田氏暫爲直接交涉之任、茲據該代使所談近日中日各交涉之情形如下、(一)宜昌兵變要求、宜昌兵變、日人損失、刻正由該地領事詳察、故尙未向中國政府提出交涉、再此項交涉、非日本一國之交涉、故須各國協同辦理、(二)琿春交涉、此項交涉、刻並無何等進步、至外交部對於日本提議之會巡辦法、亦未予承認之答覆、故日內仍擬催促、(三)山東交涉、該問題日本曾經要求直接交涉、並催促迅予進行、預計當然出於直接交涉之一途、至所謂部分的解決者、最近中日間亦似諒解、其直接交涉之前提、撤退山東鐵路沿線駐兵問題、即係屬於部分的解決、本問題由此相關聯之方法、確信其間當無大差、(四)裁撤郵局問題、最近中國曾以公文要求日本裁撤郵局、然此問題亦與各國有關、故須俟當地外交團開會協議各奉到本國政府訓令後、即可召開改正關稅會議、(五)關稅改正問題、本問題乃中國當然之要求、所應予以贊成、刻關係各國協議之後、方能答覆、大約仍須拒絕、(六)西原借款善後、本問題經小野氏一再交涉、大體似已解決、對於未付之利息四百萬元、決即發行以鹽稅爲擔保之債券以相抵、餘如大連金建問題、長春電線抗議、皆無答覆之必要、其一已解釋明了、其一擬即置諸不理、又如吉會借款問題、刻亦全無進步、再外交團定於月之五日開會協議各項重要問題、小幡公使則已定於本月中旬返任云、

◉中德協約正式發表

昨日(一日)午前十時、德代表卜爾熙偕副代表華根納赴外交部、與外交總長顏氏及王景岐參事、雙方宣讀互換文書、德代表將文書雙手奉於顏氏、顏氏將吾國文書朗誦一過、由王參事雙手遞於卜氏、時已至十一點鐘、禮畢而退、雙方遂將文件宣布、從今後中德邦交已正式恢復矣、茲將外交當局發表之協約全文及有關係文件錄下、計(一)德國聲明文件一件、(二)中國復文一件、(三)中德協約一件、(四)關於解釋條文德國來函一件、(五)中國復函一件、(一)聲明文件、大德意志共和國政府代表卜爾熙、爲照會事、本代表奉有正式委任、以本國政府名義、向貴總長聲明如左、大德意志共和國政府、意願恢復中德之友誼及通商關係、因此項關係、應基於完全平等及眞切相互之主義、合於普通國際法之條規者、因一千九百十九年九月十五日、大中華民國大總統頒布對德恢復平和之命令、因德國擔任對於中國應盡一千九百十九年六月二十八日威塞條約於一千九百二十年一月十日開始實行者第一百二十八條至一百三十四條所發生之義務、遂及德國因戰事局勢以及威塞之條約、勢不得已而將其凡因與中國訂立一千八百九十八年三月六日之條約及其他一切關於山東省之文件而獲得之一切權利產業權特權抛棄之、以此之故、德國失去將以上各種權利產業權特權歸還中國之能力、又正式聲明如左、允認取消在華之領事裁判權、拋棄德國政府對於德國駐京使署所屬操場上之全部權利於中國、認明威塞條約第百三十條第一項中所載之「公產」字樣、係賅括該地而言、並準備將中國各處收容德國軍人之費償還中國政府、以上聲明、相應照請貴總長查照、須至照會者、右照會大中華民國外交總長顏、大德意志共和國政府代表卜爾熙署名、西曆一千九百廿一年五月二十日、(未完)

◉德國歸我天文儀器之經過

庚子之亂、德國軍隊將我國北京之天文儀器、完全取去、按照前年凡爾賽和約第一百卅一條、德國應於本約實行後十二個月期內、將所有儀器歸還中國、並擔任付給

立愈遺精新藥

遺精症狀有生理與病理兩種青年因夢遺精遺後身體仍健此係生理作用不得謂病若因房勞或思慮過度腎虧腰痠精關不固而遺者不論有夢無夢時常遺洩甚則日間亦遺遺後身體更覺疲倦精神不振胃納不旺四肢無力頭暈眼花此謂病理遺精若不早治終成虛勞

此藥功能補腎固精治愈遺精卓著成效

輕者一瓶即愈重者六瓶定能斷根 每瓶大洋八角外埠函購原班回件如郵滙未通之處郵票亦用

◉總分發行 上海英大馬路盆湯街口 杭州清河坊巷口大井巷口 大生公司

消痰半夏

半夏一物本爲治痰良劑復經本廠製煉加以配佐取精華而成功能化痰清心潤肺降火滋陰利膈寬胸雖久年不愈之老病亦可藥到病除永遠除根迭經農商部及國貨展覽會南洋勸業會化驗獎給金牌認爲治咳聖藥特許專利惟人心不古假冒盈出妨礙本廠名譽猶屬小事而於購者生命關係匪輕特於每盒內置辦眞券一紙賜顧者請認明有券方是的貨無券萬弗購買

大盒二元 四角小盒一元 二角試服二角

滬大馬路 杭州上保佑坊之江報館對門 奉天省長公署東首 安慶四牌樓西街 分設長沙糧道街 無錫北門 廣州總督署口 北京觀音寺街青雲閣樓下 開封北書店街南口路西 江陰巷內 天津鍋店街通衢馬路內 南昌射步亭巷口 南京下

上海盆湯弄甯波路口崔氏瓣香廬藥房啟

立愈肝胃氣痛將軍丹

肝胃氣痛之症實爲人生最大之苦事……不順所鬱堅如鐵嘔吐清水食不下咽坐不安席若不早治他年正氣一衰其發更甚於此煞費心血始得秘方名曰將軍丹無論男女如患肝胃氣痛之症服之奇功立見雖蓄恙至多一料永遠斷根保不復發曾經試驗萬人皆日見功從無復發之人如此奇驗告俾患斯疾者皆得解脫呻吟床蓆之苦則幸甚矣 每瓶實洋一元每料六瓶洋五元不靈還洋以昭信實外埠函購郵寄安速

◉大上海三馬路舞臺對面 香港鍊雲藥房

萬應耳聾丸

色愈 斷根

此丸專治耳聾耳鳴如風雨如潮聲及病後頭痛或倦勞過度怒鬱氣以致絲毫不聞多年聾閉等症服本醫生耳聾丸開每料二盒包好效驗如神並非大言欺人服之自然知覺每盒每料六盒洋五元外埠函購寄費加一●另有爛耳搜膿散每瓶一元

上海四馬路丹桂第一台對面 濟生藥房費伯英醫生啟

注意 漢口葉開泰廣告

本店祖訓不准另開分店自開設漢鎮鮑家巷三百餘年甲寅六月因屋朽遷至大夾街陶家巷口交易照常向保聘請公正友人經理本主人均不干涉以一事權且各房月費亦有定額外不能私取分文近因人丁日盛家用有額倘有子弟假托本店牌號向親友及往來各號通挪銀錢貨物等情此係個人交涉請向本人理論與本店經理人及其伯叔兄弟毫無關係槪不承認恐未遐知特此廣告 B6242

中國藥用化學提煉杏仁精

杏仁潤肺止咳化學提取精 爲中西醫藥學界所公認 本公司採選上等杏仁用功能 華製杏仁精 消痰潤肺止咳定喘立見神效專治傷風咳嗽鼻塞涕流夜不安寐等症此藥功倍 單料每瓶大洋七角六 雙料每瓶大洋一元四角 外埠函購即班回件倘郵滙未通之處郵票亦用如購一瓶至四瓶外加寄費一成以上二角五瓶

總分發行 杭州清河坊巷口大井巷口 上海英大馬路盆湯弄口 大生公司

絶紹康感謝周鳴岐醫生治白濁立止 下疳痛苦 横痃藥到病除

余酒後誤入秦樓翌日忽覺尿管刺痛白濁淋漓不休即請中西醫士多方敷藥數星期不但不見效反日見其重便後加患血淋痛如刀割二旁錢起橫痃便毒尿道腫爛乍寒乍熱飲食不進終日坐以待斃正無法間幸蒙我友葆和糖行顧君指示二馬路天蟾舞臺斜對過壽門專家獨一無二郎請包醫當立保單限余二星期斷根永不復發據先生云……服一下一元每料一元不到三天斷根下部腫爛立止……先生多祕方臨診較廣果能功效如神可稱海上醫家之冠也 絶紹康謹謝

古今第一婦科聖丹

上海京都天寶齋●婦科種子仙丹●服後受胎極速●如不信者有法可試

夫婦人因無不育之理不育者即有病也然病多起於月經不調則非受孕之兆……七損夢遺淋精等症如男女同服何患伯道之憂以上二藥如無效驗可還原洋以昭信實遠埠函購須托郵局最安信局應次作弊

上海二馬路中西鼎新里內京都天寶齋啓 686

筋骨痛瘋丸

痛瘋一症風濕頑痰入於筋骨肩背手臂足膝作痛麻木其病之原因皆是痰血阻滯使筋骨血絡不能運動本醫生研究此丸消除風濕頑痰服之令人血脈活動治風先治血血行風自滅每盒一元雙料二元每料六匣五元包愈斷根不靈還洋外埠函購郵寄安速寄費加一

上海浙江路三馬路口時芳照相館南隔壁

德法藥房製藥公司程鳳生醫生啓 內 812

實行歸還時所需之一切費用、其拆卸裝運保險及安設在北京等費均包括在內、迨至本年二月間、駐京和蘭公使照會我外交部云、德國送還天文儀器、業經抵津、箱面注明有交與本欽差字樣、將來到京可否運交中央觀象台查收、當由外交部通融照允、函致教育部令行中央觀象台、選派人員接收、並由該員與和使館所派之員狄智、（德國人）商量安設、現已安設竣事、計安在台上者爲天體儀紀限儀地平經儀璣衡撫辰儀各一件、安在臺下者爲渾天儀一件、各儀器間有殘缺、大致業照修理、查該項儀器或爲有濟發明、或爲元明舊製、德國取去後、安設在柏林保士丹離宮之前、視同玩具、吾國人經過其地、輒欷歔太息不置、今者趙璧重歸、聞觀象台不日將特開大會、刊印圖說、俾邦人士共相觀覽、此項儀器交涉歸還、頗費手續、即就中央觀象台蒐集證據而論、亦非一朝一夕之功、且歸還事件、列爲德國和約專條、蓋國恥關係、各國頗視爲鉅大事件也、茲將觀象臺蒐集證據呈教育總長原文錄下、敬呈者、奉面諭調查拳匪事變時德軍取去天文器具詳情、查舊觀象臺原有儀器、庚子之亂悉數散失、嗣由德國使館送還多件、此外尚有渾儀天體儀紀限儀地平經儀璣衡撫辰儀等、聞俱爲德軍取去、惟此項原委、本臺接收前欽天監文卷中並無此項文牘、旋以個人名義、向法國使館人員查詢、茲據函復、略謂一九零二年、德軍占據觀象臺、瓦德西大將倡議將臺中所有天文器具運往德國、法前公使以前清製造此項儀器、得力於法國教士爲多、出而阻止、嗣經法國統領徐錫命與瓦德西大將會商、決定將臺中儀器十件兩國均分、劃歸法國者五件、替爲保存、後已送還中國政府、其他五件、爲德軍所有、均已運往德國云云、又查西人彼得克所撰德國旅行指南第二十七頁、內載海賽植物園中有天文器具五件、係一千九百零年所得自中國北京者云云、又覓有照片五件、係在柏林保士丹所照者、證以圖上之建築物、是該項儀器之爲德軍取去陳列保士丹、似無疑義、理合陳覆、敬祈鑒察、

◉京濟間航空開幕

昨日（一日）下午三鐘航空署在南苑舉行京濟通航典禮、是爲中國長途航空之第一次、招待各界、中外男女賓到者百餘人、極一時之盛、先是上午濟南來電云、本日天晴氣壓七五九·一、溫度二三、風向西南、風力和平、本日航行最宜等語、合署聞之皆大歡喜、蓋關於中國航空事業者、大與尋常火車開通者不同也、丁署長三點三十分到會場、同時舒鵬號飛機亦自清河來到、彼時三點四十五分、下降之際、突向人面撲來、觀者躲避、而飛機飛向空際、不知所之、則駕駛之精可知矣、正鵠號及大鵬號自機庫移出、中央爲正鵠、南爲大鵬、北爲舒鵬、忽有從前義國所贈之小飛機飛來、直上直下、忽斜忽陂、宛若驚鴻、翱翔天際、四鐘奏樂開會、航空署長報告開辦京滬航空線情形、其演說詞略謂、今日京濟開航、承諸位來賓惠臨、鄙人及航空同人不勝慚怍、鄙人以爲航空事業之成功與否、在知識較優者對此之感想何如、從前吾邦頗有一部分有知識者、以爲航空係不急之務、其論點約有三端、（一）以爲國弱、（二）以爲國貧、（三）以爲交通始基、若馬路運河且多未辦、航空未免躐等、三者皆甚合國情、惟吾人以爲疑問亦有三端、（一）比較費省而效速之空中防禦力、應否平時預備、（二）國家少養陸軍一二師、地面何遽空虛、以一二師之歲費、用諸航空、空中之主權如何、人民之氣慨膽量又如何、（三）鐵路每里需費、自一萬元至三萬元、航空則三百元至五百元、二者之工作時間、約八與一之比、行駛時間、約三與之一比、亦不顧難易遲速相輔而行乎、此吾人之疑問也、列國之商業航空、無不斷本者、其政府之經營如故、補助如故、航空商業者有收入之練兵也、今者吾國第一段航空線告成、直接利民、間接福國、吾人敢不勉焉云云、次由公府代表蔭昌國務院代表師景雲等致詞、又次來賓代表毛遇風演說、繼以攝影、此時空中游覽已開始矣、此次願航空之人非常踴躍、報名者將及百人、初時以爲乘者不多、擬定游覽三次、每次只能坐九人、而司機之外國人路易斯僅允增爲四次、於是最初報名者尚未乘機、而未報名者蜂擁而至、竟將宋科長之手指抓破、少時正鵠號開往濟南、司機者爲外國人巴德森、時爲四點四十五分、分乘者爲路透通信員華洮·美國聯合通信員惠克印·日本國際通信員古野伊之助·郵務局員一名、航空處員二名中、國報界舒貽上梁志和二人已報名因乘者已滿、大費交涉、始能如願、梅蘭芳於第二次乘機空中游覽、時已五點半、又由北京送於濟南之信囊、有小形四個、由南苑所發之信有十七封云、

◉鄂議員發抒救鄂意見（續）

兵變善後之唯一方策、在厚其地方保衛之能力、與其以兵衛民、不如使民自衛、民國國軍非若前清八旗駐防、僅防人民、不禦外侮、故國軍以外、當然有一種民團之組織、此種民團、在都市則謂之商團、在鄉村則謂之鄉團、各擇其地之子弟、即各衛其地之父兄、守望相助、以安閭里、人民既無束手待斃之苦痛、國家亦不費餉糈而得保衛地方之實力、況以簡練有素、一旦遇有外侮、猶可供政府調遣、以濟國軍之窮、於國於家、兩有裨益、此組織民團以保衛地方者四也、武漢爲全國文化商業之中心、舟車所至、萬商雲集、若六月七日之事、更端再見、小之足爲南北之梗、大之將貽國際之羞、況藉口保商、無所不用其極、兵艦環集、是其明證、故武漢時至今日、不但有組織市政之必要、並宜完具獨立市之資格、值茲南北峙立、統一無期、商業競爭、未可捲入政治惡潮、而任其漲落、我不自謀、人將借箸、歐州當中世紀紛亂之日、如商業中心之盧堯森堡等自由都市、皆能獨立兵爭之外、不礙商族、以彼例此、亟宜取法、若於一定期間、建立武漢市政、於以泯南北之紛爭、即以保國際貿易之自由、此建立武漢市政以發展商業者五也、右舉五項、爲安集流亡、消弭隱患之入手辦法、大綱既定、施行匪難、同人生斯長斯聚族於斯、懲前毖後、義無反顧、本自決之精神、爲根本之貢獻、所望三千五百萬父老昆季、急起直追、爲正義之奮鬬、尤望邦人諸友、同心協助、爲公道之扶持、同人不敏、爲之執鞭、所忻慕焉、嗟乎、誰無父母、誰無兄弟、惟桑與梓、必恭敬止、設濟南館陶之間、果羅浩刦、如我武漢彝陵之今日、吾知被髮攖冠而往救者、當不後於同人也、何則、爲其拯亡救死之情、人心之所同具也、同人既不能奔走呼號、爲申胥之泣血、復不能篝火狐鳴、爲陳勝之揭竿、惟有交換意見、爲同人所認爲亟應善後者、瀝陳於我邦人諸友父老昆季之前、合此原則、吾敵吾友也、背此原則、吾友吾敵也、成敗利鈍、非所敢知、謹布腹心、佇候明教、湖北省議會議長屈佩蘭·國會議員汪嶸繁·湖北省議會議員陳時·陳家鏞·葉蘭彬·時象晉·雷賓杏·朱孔陽·張廷彥·郭璜·皮鶴齡·王邦銓·周海門·杜瑞壽·熊維龍·謝瑸·金耀龍·同叩禱、

◉宜昌刦後談（二）

（宜昌通信）

宜昌自陰曆四月二十八夜搶刦之後、元氣大傷、各業今皆閉門、一種悽慘冷落狀況、目不忍覩、變兵由快利輪兩次裝走後、又運到湖北陸軍第三旅嶽團、維持秩序、該軍現駐城外、與人民尙稱相安、刦後由商學紳界在市團防總會開華洋市民大會、共籌治安方法、旋有人提議照烟臺華洋自衛辦法、既不失去主權、又可稍獲安寧、其辦法推舉華洋董事各半、練習商團、凡請領軍械辦理一切衛生道路等事、均由華洋董事主持、事稍重大者、稟明地方官執行、界內仍由中國警察行使職權、若有變亂發生、爲商團力量不能維持者、可由華洋董事議決、請外兵登岸保護、事平之後、仍回兵艦、不得藉故干涉、此種主張發表之後、全體五萬餘人及外人數十名、均鼓掌贊成、旋又公舉難民總代表黃陳二君赴省、要求督軍省長撫恤賠償、已於四月十八日搭大亨輪先行赴省、再到北京與同鄉會接洽、進行一切、同行者有要求賠償之商幫代表、（綢緞幫代表劉崗如李雲門等、廣貨幫代表姚君等、潤布幫代表羅雲從等、）共約數百人、議定至省之日、齊集督軍衙門、跪求生路、否則甘心槍斃、免得生死兩難、日前由王督匯來撫恤十萬串、杯水車薪、如何分配、商會道尹等無從措手、現下日用所需之物、價格飛漲、就米而論、平時約十千一擔、現已漲至二十千、由此類推、他物可知、宜昌在前清時有豫儲倉、歷年積穀不少、現下米貴如此、未聞官廳紳士、籌議平糶、該紳士等平日祇知迎合官廳、送德政匾、賀生辰年節、即如前數日商紳全體、送孫傳芳德政匾傘、沿街擺滿、異常熱鬧、數日後即被大搶燒殺、無惡不作矣、

◉皖學潮之近訊

▲姜高琦死後種種

六二請願被殺學生姜高琦、已於七月一日二時溘然逝世矣、茲就其身後所聞述之、姜高琦自六二受重傷、舁至同仁醫院診治、已近三旬、醫救無效、而所受之刀傷七處、以乳部之下創口最重、前日戴醫生以其皮膚雞腫、殊爲可慮、特吸取生人血汁灌之、迨至三十日依然無效果、醫生恐旦夕間即發生危險、當以電話報告各校聯合會、速備後事、是晚各校聯合會學生會開緊急會議、並由學生與教職員推舉十人、籌備姜生身後事宜、至昨日（七月一日）姜生創傷更劇、竟於未刻逝世、各界聞之、異常悲憤、即由教育會學生會各校聯合會、發出哀告云、「六月二日爲教育經費請願被殺學生姜高琦、醫救無效、已於今日未刻在醫院死了」、姜生故後、一方面由治喪事務所購備棺木、在同仁醫院殯殮、地檢廳檢察官來院、與戴世璜醫生檢驗傷格、姜生入殮時着學生制服、傍有一師學生四字、柩之前則書「請願被殺學生姜高琦之柩」等字、一方面由各校聯合會學生會教育會各職員各學生代表、共數百人、赴省署請願、並提出條件、要求省長承認、㈠請電法部懲辦地檢廳此次對於此案玩視法令者、㈡請電財部撤懲鳳關監督、㈢請電陸軍部懲辦軍閥禍首、㈣請電司法部通緝此案主要犯之議員、直至晚七時始散、今日（二日）九時、省城各大小學校男女學生及行政長官代表各界代表、均齊集公共體育場、赴同仁醫院迎棺、復至該場、而姜之靈柩、亦暫停於是處、以備開會致祭、

◉杭州快信

▲本屆省議員選舉、寗波嚴州嘉興各屬相繼電省、各選民自動停選、台屬方面、因主張不一、有毆傷管理監察各員、阻止投票情事、聞亦有急電到省、

▲省城平糶、一日已實行開辦、惟米石成色甚低、甚且霉爛夾雜、貧民嘖有煩言、

▲浙運使蔣邦彥、昨赴滬、與某要人有所接洽、

▲杭州青年會二日下午七時半開學生會員同樂會、到四百餘人、開演海之眞相及歐西某武士道影戲、由馬文綽君逐加說明、次由體育專校長王卓夫演講青年之幸福、大旨於新文化外、研究新武術、收進取與互助良果、即以本會爲益智進德保險公司、莊諧參半、衆頗歡迎、

▲溫嶺歐陽知事擅將烟犯林春泉釋放、原判徒刑五月罰金二百元、執行未及一月、竟獲逍遙法外、輿論大譁、

▲雲南顧品珍艷日覆盧督電、我國自政綱解紐、擾攘頻年、國事糾紛、解決無日、中央無統治之能、各省成分崩之勢、前則南北若鴻溝、繼則各省互爭、情勢竟成萁豆、苟長此終古、前途將有不堪設想者矣、尊電擬先以省憲定自治之基礎、冀以國憲保統一之舊規、讜論名言、實今日對病用藥之良劑、鴻音遙議、極表贊同、滇省邊處邊陲、現雖趕制省憲、而對於自治新潮、風氣較晚、選派代表會議一層、已電商西南各省、倘得多數贊同、自當敬附驥尾、勉此後塵、引企新猷、無任忭頌、

◉南京快信

▲江寗初選投票、南鄉亦發生搶票風潮、旋經某方面出洋數十元了事、各鄉票匭、均已送省、明日（四日）開票、

▲宮鎭守使等、條陳查禁私運米石辦法六條、齊王兩長、深爲嘉納、已批准擬令通飭遵辦、

▲通泰濟南場鹽商會、呈軍民兩署、請咨鹽務署、取消揚州稽核分所建議減少南鹽停灶一案、以安灶丁、兩署已據情轉咨鹽務署查核、

▲沭陽公民電兩署、控該縣署第三科長盜賣官產、得洋七千八百餘元、請派員澈究、以重官產、

▲江寗地方廳、奉蘇高等廳令、自七月一日起、上午八時半至十二時止、爲辦公時間、下午停止辦公、

▲今日爲國軍恢復共和紀念、各機關各學校、均懸旗誌慶、並放假一日、各軍隊在營休息、

▲昨日下午四時、津浦車抵浦站、在搭客鄭研二鋪蓋內、搜獲烟土六包、約十八斤重、已解送警廳訊辦、

▲張志潭之弟志澂、昨辭齊督、晚車赴滬、齊督之弟體元、由津來寗、北京交通銀行行長陶湘、由滬來寗轉車返京、

※地方通信※

松江

▲理算視察員來松視學記　教育廳所派理科算學視察員吳和士於前日來松、由勸學所長張彬士教育會長倪汗忱等、輪流伴赴各校視學、各校以該員宣言不能在松多留時日、紛紛改上理算課程、以供品評、計該員留松三日、視察十餘校、演講二次、一在省立三中、一在勸學所、聽講者都表滿意、大致該員於教本主活用、教材主就地徵集、教便物則主各校聯絡一氣、各備不同之一二種、以便互相借用、各類動植物標本、則主各校自製、以節經費、並希望將來設中央理科試驗室、以供各校試驗之用、該員在勸學所演講時、聽講者多各校教職員、該員於演講中、鼓吹各校組織理算研究會、以爲有統系之研究、經在場各員一致贊同、業已推定倪汗忱張菊舟錢魯盦三人爲會章起草員、預定於暑假後成立、

▲女中學生要求免考風潮　私立景賢女子中學二年級生、昨因歷史教員宣言試驗、相約臨課缺席、經沈瑞賢校長婉勸上課、允其商請教員免予考試、各生仍堅持不肯上課、沈校長遂謂各生既不上課、不妨提前暑假、各生聞言、竟一鬨出校、

蘇州

▲發現僞鈔票　觀前街東首晉福銀樓、日前下午有一婦女購兌金飾、付給某銀行五元鈔票二紙、當由店夥查看係屬僞票、拒卻不用、收回原飾、該婦走後、店夥即尾隨其後、行至本街東陽南貨店門前、見其櫃檯上亦有一婦女購物、發現同樣之僞票、正在爭論之際、當由晉福店夥會同東陽店內鳴警將兩婦女一併拘獲、解區署予訊問、即備文轉解吳縣公署、即經縣署承審員開庭鞫究、據供一係吳處英、年二十四歲、向在上海爲妓女、此項鈔票、係由某客於端節付賬而來、實不知眞僞、近日有事到蘇、適在銀樓兌首飾、無意行用、致被獲案、一係吳陸氏、伊夫在宮巷內開設永生祥紙店、日前在櫃桌上買客給付某銀行五元鈔票一紙、收下後並不知假票、今因往東陽買物行用、渠云僞票、致被獲解、伊與吳姓素不認識、問官得供後、諭令暫行收押、俟調查明確、再行酌核辦理、

鎭江

▲初選改期投票　七月一日爲省議員初選投票之期、丹徒第一區投票所、清晨選舉人即紛紛進門投票、爭先恐後、詎因人多擁擠、大起衝突、互相毆鬭、打傷數人、頭破血流、未幾投票所（即城隍廟）後牆、又被擠倒、一時人聲鼎沸、壓傷六名、秩序因之大亂、當由初選監督張知事宣布停止、改期三號投票、免釀禍端、一面據情電呈省長核示、

揚州

▲挖土發現隧道　揚州北門外蕭家山之荒土、多爲貧民挑挖進城、供人砌牆之用、以故愈挖愈深、日前挑挖、忽發現隧道、至盡處鐵板鐵門、牢固異常、已經人告知當業家、僱人鑿挖、冀得寶物、說者謂此或隋煬帝之密道矣、

嘉興

▲省會投票不成　嘉興人民對於第三屆省會選舉、本主張備進行、依法舉辦、無如事有不可測度者、六月三十日委定各區投票所之監察員、竟全體總辭職、當由汪監督批令不准、七月一日城區投票所、由縣派委專員携帶票櫃選民册選舉票等到所、乃時逾多時、竟無一人入內投票、於是該委員等祇得返縣覆命、並悉是日王店等十六區、均不舉辦、惟塘溪一區、則照常投票、然亦弊竇百出、意見紛歧、其結果亦將作爲無效、與不辦等耳、總之此屆之忽主停辦選舉者、蓋一般希冀初選當選者、深恐選出後、官廳以明令作爲無效、致虛擲運動費、故皆觀望、現聞汪初選監督已將選舉停辦情形、電報總監督查核矣、

蕪湖

▲各團體歡迎京學生代表　北京學生代表王麟昌陳安慶之後、七月一日抵蕪湖、即往道教育會縣教育會商會機會教職員委員會學生會接洽一切、是日午後二時、各團體假第二女師開歡迎會、由王麟昌演說、略謂此次南來目的與希望、并北京教潮經過情形、已向各團體陳明、毋庸再述、此次聲明、不過是與摧殘教育的政府第一次奮鬬、來日方長、若不發策努力、恐教育無生存之一日、民主國家端賴國民自決、各團體既爲各地各界人民領袖、甚望組織堅固團體、共濟時艱、政府不能爲我們辦教育、我們應當收回自辦、自籌基金、籌辦民立大學、若大家努力、未有不達到目的者、繼各團體相繼答詞、暫作後盾、五時散會、

※來件※

◉浙江省憲法草案初稿（續）

第二十二條、凡省民非其行爲實施以前、經法律規定認該行爲爲犯罪者、不得科以刑罰、關於肉體上之刑罰、永遠廢止之、第二十三條、省民依法律有納稅之義務、第二十四條、省民依法律有受相當教育之義務、第二十五條、省民依法律有爲證人鑑定人之義務、第二十六條、省民有警衛地方之義務、第二十七條、省民有贊助社會公益事業之義務、第二十八條、省民除老幼殘廢及其他有特別故障者外、有從事相當職業之義務、第二十九條、本章規定凡中華民國人民住居或營業本省境內者適用之、

▲第三章、省之事權、第三十條、關於左列各項、省有議決及其執行之權、（一）省以下之地方制度、及各級地方自治之監督、（二）省官制官規、（三）省法院之編制、監獄及感化院之設立、及司法行政之監督、（四）關於各種職業團體之組織法規、（五）制定省稅募集省公債、及訂結省政府負擔之契約、（六）省公產及營造物之保管及其處分、（七）省教育事業、及與教育相聯帶之事項、（八）本省特種產業之保護及發展、（九）各種公共實業、及關於實業之法規、（十）關於省交通之鐵道電話電報線路之建設、及其變更、（十一）省以內之河川道路、及運輸機關之管理、（十二）省以內之土地整理、及其他土木工程事項、（十三）省警備隊之組織統率、（十四）省警察行政事項、（十五）衛生及各種公益慈善事業、第三十一條、其他關於省以內之事項、在不抵觸國憲之範圍內、省得制定單行法規並執行之、第三十二條、屬於國家立法事項、而國家法律尚無規定者、得由省規定暫行法、國家法律已規定而尚未施行者、得以省法定期施行、第三十三條、國家立法事項、其施行法令有不適用於本省者、得以省法更定其施行之手續法、但不得與其本法相抵觸、或妨礙其施行及效力、第三十四條、國政府對外締約有損及本省之權利、或加重本省之負擔時、應先取得本省之同意、第三十五條、國家之軍事行動及設備、有涉及本省之利害者、應先取得本省之同意、第三十六條、省遇非常事變時、得依省法宣告戒嚴、第三十七條、省職權範圍內之事項、有須與他省協議或聯合動作者、得與他省協議行之、第三十八條、省政府得受國政府之委託、執行國家行政事務、其費用由國家負擔之、第三十九條、省政府得將行政之一部分委托於下級自治團體使執行之、其費用由省政府補助之、

※雜評一※

無成見　（默）

範詢結束教潮辦法。內閣中人。僉謂無成見。就表面觀之。無成見即不固執之謂。有無論何種條件。皆好商量之意。其態度非不正大而光明也。然以實際言之。無成見即不負責之謂。有無論如何辦法。皆不願有所表示之意。態度實甚圓滑而暗昧也。政府當局對於爭執之問題。當然有一種辦法表示爲磋商之標準。所表示之辦法。能讓步歟。不能讓步歟。就事實之異相而開誠商榷之。如是始有解決之望。縱不能立時解決。而我所表示之辦法。曲直是非。不妨聽國人之公判也。若表面爲無成見。苟進而與之磋商辦法。則又此推彼諉。非曰爲難。即曰棘手。如是則既無標準可尋。復無辦法可商。又安有解決之結果。學潮之所以至今不了。荒廢無數靑年之光陰者。吾嘗歸咎於政府之延宕推諉。今茲所謂無成見。即延宕推諉四字之代名詞歟。

啓者鄙人聞貴藥房九造眞正血專治各症效驗神速恨未經歷且自狐疑適拙荊體質素弱懶於舉動値往歲菊秋生產疊受感冒竟成勢弱之症經各醫院及諸大名醫診治百藥罔效以致命在呼吸孩提呱呱僕亦寸心憂結莫知所指幸蒙敝友于耕一君道及是血之功效並囑速購或可挽奪不然將有性命之憂僕告以醫治良多未嘗稍解豈是血之功逾於名醫也耶强辯終朝不得已乃托妥友向尊號購得半打依法照服初時似覺徒然惟得神清氣爽而已詎三瓶將罄頭離枕席眠食自安及俱盡時舊恙新恙竟各杳然不知去所矣邇於今年杏月上浣又購半打早晚隨服今賤內既增肥胖而精神又倍於疇昔則僕內顧之憂消矣曩與二三友人叙及內子之病何由脫體甚速不覺以手加額曰吾幾忘之當往謝之於是詣于君之門稽首而謝曰蒙君一言之恩釋僕半載之憂先生之德甚於再造矣于君曰吾言何功之有實則奇貨應有奇效也請致函中法藥房以誌謝之僕亦然其辭故特備蕪函並內子小影及挽奪餘生四字恭肅誌謝聊申鄙忱希將原稿載諸報端以告普天同病且試驗之幸勿誤於庸醫速服九造眞正血誠不世之功効也（下略）　南通濠陽路鄭豐衣莊樂正同內人倪氏叩謝上海中法大藥房

錄登　（元十四）

九造眞正血價格

小瓶每瓶洋八角每打洋八元
大瓶一元五角每打洋十五元

總發行所上海三馬路中法大藥房
分銷處各埠各大藥房

商務

金融

●外幣現市

昨日下午四點鐘前市價列下

盧布老票每百元　買五十三兩
又五百元新票每萬元　賣五十四兩
盧布廿五元十元票　買三十二兩　賣三十四兩
盧布一千元新票每萬枚　買十一兩　賣十一兩
盧布二三百元新票每萬枚　買五兩　賣十一兩五錢
馬克每元　賣五兩二錢五
又法郎每元、香港票每元、新加坡票每元、京老頭票每元　[illegible]

▲昨係星期日，先令及各匯率因無報告，大條雖休息期內，但傳說不確，不贅錄，惟本日報起，均照常交易矣。

上週大條先令比較圖

（說明）上圖是自上月二十七日起至本月二日止之行情……[illegible]

●銀洋市

昨日銀元市價上午忽漲四五釐，拆亦大至六錢，開盤係中法業銀行宣告停止付款後，又值星期，本銀正屆半年底結帳，市面現銀洋均一緊，午後拆出，又回小三釐，銀拆則又大五釐……[illegible]

早市　銀拆　江南小洋　廣東小洋　銅元　[illegible]

▲六月份各種證券現期貨買賣總額表

[illegible]

交易所市況

●上週華商證券市價高低比較表

[illegible]

●蘇杭金錢市

[illegible]

食品

●滬南米市

昨日浦江到船仍寥若晨星，米店有預備七月五日休業之意，故門莊均不辦進，市價致停止，仍與上日相仿，各行情從略不贅。

●閘北米市

昨日華界法租界各米店亦已一律休業，工部局若再不僻決，存米大約明後日即告完……[illegible]

●米麥雜糧

昨日午後杏花樓公會開，無交易者計……[illegible]

●油豆餅市

昨日南市采蔬堂交易略旺，市面亦稍活動……[illegible]

棉絲

●棉紗市

昨係星期日，大阪三品紗無電，各廠及物品交易所均休息無市……[illegible]

燃料

●煤油市

[illegible]

●本機布市

[illegible]

輪船進出口日期

●輪船進口報告

七月三日進口 [illegible]

長江班　寧波班　烟台天津班　海門石浦班　通海班　揚州班　崇海班　青島班　牛莊班　大連班　汕港粵班　海參崴班　美國班　歐洲班　香港小呂宋班　南洋班　日本印度班

[illegible]

上海四明商業儲蓄銀行廣告

本銀行開設以來，歷有年所，總行設在上海寧波路，並設分行於寧波溫州口等處，其他各大埠均有委託代理，專營匯兌押匯商業往來各種存款，儲蓄存款各項放款以及貼現等一切銀行業務，無不手續簡捷，誠信優待，有特別存款，尤為可靠，如蒙惠顧，無任歡迎。

乙2217

上海虹口中新開同行慶華銀樓

擇于陰曆五月初九日先行交易

本樓開設虹口中虹橋北首朝北三層樓洋房，門面發兌上字紿赤精製金銀首飾石器皿一應俱全，如蒙各界惠顧，無任歡迎。電話北二〇二二

廣永和　周萬成　於震泰　義和仁記　老慶華　源康
德記　和記　於震和　樂祥雲　寶興文記　利和仁記　新慶華　德和
仁記　祥和恒記　周萬興　聚興正記　公啓

上海銀樓新同行廣告

門售上字紿赤飾金　兌出五十一元半　收進四十九元

上海泰豐銀樓預告

本樓擇定英租界北京路觀音閣碼頭翻造洋房，一俟工竣擇吉開幕，特此先行露布。

電話中央五三三六九五　電局掛號〇三三五　乙4193

長沙錦華麗湘繡莊

上海分莊設三馬路石路東首同安里

聘請畫師文人分門主任繪稿，招請聰穎女士設所授法精繡肖像嫁奩裝飾用品以及西禮洋莊繡品均有發售，並可定繡男女服裝禮物公司場廠商標奇異花樣繡件〇茲因推廣營業分莊各埠寄售批發價克己如荷各界惠顧或賜參觀均所歡迎。官齋　喜慶

乙2256

上海蘇州分申恒孚銀樓

本樓創設姑蘇歷今百有餘年，庚申豬亂遷於上海乙丑移回蘇城元妙觀東，民國丁巳年為因便利主顧設支號於上海英大馬路發兌上字足赤條錠葉金各種金銀首飾器皿貨真價實遐邇馳名如蒙紳商學界闈閣名媛賜顧請認明牌記庶不致悞

總號在蘇州元妙觀東

上海南支號在小東門內　上海北支號在英大馬路　電話中央五一五五

蘇州支號在閶門中市大街　無錫支號在北門內打鐵橋南　常熟支號在縣南街州橋南（〇）

上字足赤古法加紿

昨日本牌首飾金售出五十一元　收進四十九元
紋銀售出一元六角

上海望平街北口永豐餘金舖

本號發兌加紿眞字足赤條錠首飾成色之高，提鍊之淨，業已有口皆碑，各種首飾花樣繁多工料又極頂眞，售價便宜，收價克己，進出僅差一換，每日行情登報奉聞，伏希公鑒。

昨日眞足赤飾金（售出）五十一元（收進）五十元

本號電話中央五六六八

上海同義堂銀樓十九家大同行

門售行情　十足紋銀每兩價洋一元六角五分　紿赤天字每兩五十一元

楊慶和福記　裘天寶德記　慶雲仁記　鳳祥和記　方九霞潤記　景福元記　寶成德記
老慶雲牲記　方九霞成記　楊慶和久記　裘天寶禮記　方九霞新記　費文元裕記
寶成振記　老鳳祥裕記　楊慶和發記　新鳳祥德記　慶福星恒記　寶成裕記

立愈小腸疝氣限三日永遠斷根

上海京都天寶齋〇人患疝氣症〇從速購試〇立能消腫平癒〇可以立刻而止矣〇宜愼宜諒〇毋以自誤〇另有咳嗽順氣化痰丸每瓶洋五角服法另詳仿單

本齋秘製小腸疝氣靈藥其靈效之神速可以推倒天下之疝氣藥也，無論陰囊腫大陰核偏墜甚至坐臥不安痛苦難忍速將此藥貼於膀胱之處立刻陰囊縮小氣鳴腸消及至三日包能斷根，屢試屢驗，百發百中，倘若諸醫束手百藥罔效，請試立奏奇功。

張一元二角如內服第一靈驗疝氣丸雖數十年老病服丸一料包可永遠不發，眞乃神藥也，每盒一元，每料六盒五元，另有七十二症八寶光明服藥每瓶洋一元，遠埠函購原班回件，信資貴客自給〇舖設上海二馬路西鼎新里內便是

京都天寶齋啓　丙861

客家注意

上海泰亨源謂郞樓啓事

魯麟洋行之雙鷄嘜縫衣針出品精良久以膾炙人口，中國人歡迎者乃三十餘年，方一鑑每年銷售達數千箱成績之佳固可推想，現在各埠均已擴行，誠恐小號辦不便特請上海二洋涇橋春江里成豐顏料號代為經理所有總針大小貨均需各尤鴉克己賜顧者目多五彩合作色彩村民惠之，誠

本樓今庚更換記號昌記所有以前泰亨源下發出金銀首飾以及外埠支店一概照常收兌以符信實而昭鄭重，恐未週知特此聲明，開設英界北京路鐵大橋南電話二八五八〇電局掛號〇〇七七

古法加紿元字足赤飾金　售出每兩洋四十九元半　收進每兩洋四十八元　天字紋銀每兩一元六角

瘋症百效丸眞靈

余年五十餘矣，於四十歲時得半身不遂手足麻木筋骨酸痛之症，擾多年苦無靈藥，見申報載上海四馬路丹桂第一台對面濟生藥房之瘋症百效丸頗著靈效，特由郵局匯洋二元購一盒以試之，服後果見微效，再購三盒計洋五元，服之身體活動手足舒暢，酸痛亦除，誠治瘋之聖藥焉。

◉山東周村王寶蕃謹識　丙159

江陰儒醫朱少鴻君來滬

先生世習岐黃，博涉醫理，設診澄邑二十餘載，遇有疑難雜症，無不著手成春，各埠咸聞盛名，都人等素仰高明，爰特敦請來申擇五月初一日開診（月逢初一至初五日）（十一至十五日）（念一至念五日）寓申視診，此外日期仍返江陰，恐未周知，特此佈告，以作介紹，寓英租界盆湯衖橋北首泰慶里十九號〇電話北一八七八號

炎蕘衖　范艾生　薄聽科　王南林　黃葆蓀
夏繼隱　劉善齋　葛鳳池　同啓

3173

立止白濁丸

每瓶一角半效，每角一元雙倍，上海三馬路棋盤街門牌二號東廣和堂保謹

718

溥愛醫藥社　痛瘋丸

上海三馬路跑馬廳安康里

痛瘋或筋骨多寒濕而起，酸痛其肉或愛忽紅腫，膝忽左右臂等多遇大下腿，濕蓋肩忽易成發作處，在上或節痛，早天尤必痛發瘋遺，須若濕痛下陰內外永，服丸治藥追刻瘋，止云再發，內服痛瘋丸，外搽痛瘋水，每瓶一元，每瓶七角

一瓶斷根　靈驗心肝胃氣痛膏藥

此散結核心肝胃氣痛何論不氣…[illegible]…每一帖貼痛止半元上海新閘醫門濟世堂

830

梅毒之救星

[illegible]

乙3179

華俄道勝銀行

本行於前清光緒二十一年設立，總行設在俄京，在中國上海、北京……[illegible]

兜安氏馳名藥膏

Doan's Ointment is a special remedy for Skin Diseases and will be found to be most effective for:— Itch ♣ Eczema ♣ Ulcers Sores ♣ Eruptions ♣ Pimples It also relieves irritated skin.

此膏馳名中華為外科之要藥耑治疹子痱子虫疥濕癬熱癤頭凍瘃外痔爛脚頭面小瘡粉刺花柳下疳橫痃諸虫咬傷以及一切皮膚病一經搽敷其效甚速惟患梅毒者外搽此膏更須內服兜安氏養生靈藥以清血毒內外兼治功效益著矣

各埠藥房均有出售每盒洋七角每打洋七元　上海兜安氏西藥公司

專治眼部七十二症奇方　珍珠八寶光明眼藥

上海白日升之眼藥，人患眼疾，怕日花火眼，香眼赤肉星痛，生白翳睛障，火眼紅爛眼，難治重症，患眼皮疾，之發白遠等，神方等處，每無白膜，毎每…[illegible]…同見價元局件三，目效上還明，雙方丸功，甚速一方，皆料六每兩，用效…[illegible]

上海香雲鍊港藥房啓　乙968

雙龍洋行廣告

本行到銀機器皮件大批金銀表手錶…[illegible]…本行開設在南京路四十四號…[illegible]

婦科至寶

內八因經期失調產後不淨……[illegible]

916

史惟記通訊販賣部

夾金手表每只十二元　寄費每只三角

通訊處　上海南京路Ｐ四二六號　3303

上海縣沈知事給示保護

耳聾立聰丸

立愈斷根●純陽商標

人之陽氣升于耳，耳聾不聰之由，多因腎氣不足，肝火旺盛……[illegible]

程鳳生醫生製　837

上海中華銀行廣告

本銀行在北京路U字三十八號專營商業往來存款抵押放款業務兼辦各種儲蓄活期定期為便利儲蓄起見凡銀元百兩或銀洋百元以上之儲蓄均得領用支票各界賜顧無任歡迎

董事 郭竹樵 周金箴 顧馨一 傅筱庵 朱葆三 貝潤生 王一亭 朱子謙 錢達三 經理江少峯 副經理姚德馨 同啟 2231

江蘇典業銀行召集創立會通告

本銀行股本總額一百萬元先收四分之一計五十萬元經認足繳齊定於七月二十四日即舊歷六月二十日上午九時在蘇州城內長春巷全浙會館開創立會通過章程選舉董事監察人除分寄通知書入場券及委託書外特為據公司條例於一個月以前公告務請各股東屆期惠臨依荷 江蘇典業銀行籌備處啟事 甲2621

上海中國興業烟草有限公司啟事

本公司所出獻壽泰山上海西湖西施錫米倉良心荔枝大吉八〇八老虎元寶等牌香烟歷蒙各社會光顧風行海內外茲因工廠出品無多以致求過於供各外埠各客多有請求本公司經理者本公司未敢與之訂約今因營業日形發達加增股本添置機器聘請專門技師出品日多以完全中華國民股本製造精美國貨香烟不惜工本精益求精以副提倡國貨諸君之盛意除現有經理之各處外如有欲承辦各埠經理者請到上海南京路三百四十號本公司與司理人接洽無任歡迎此佈

新選董事長 邱渭卿 董事 簡寅初 陳君亮 陳文鑑 陶梅生 陳重言 陳澤民 鄒樹文 霍守華 姚頌南 邵聲濤
監察人 胡耀廷 倪紫垣 總理 簡寅初 協理 陳君亮 陳文鑑
總發行所上海南京路三百四十號 製造廠上海虬江路西首 乙4068

★★★ 三星帆布

宣彰帆布公司於民國初元在天津創製中國防水帆布第一家並製皮革箱篋以及衣包一切物美價廉誠實無欺行銷北洋各埠亦行銷南洋各埠數載於茲敢云守信守誠無虧商德故以信用換來今日之美滿名譽今後精益求精以副光顧諸君之雅意更祈於購貨時務必認明三星商標為要庶不致悞

上海總經理處法界天主堂街同順長記 總批發處天津宜興商行 2227

老聾能復聽

市上耳聾丸藥夥多〇當推二馬路西鼎新里京都天寶齋為第一〇僕已親自考過〇方知真實效驗〇購者留神

大凡有一病必有一藥有一藥必治一病如服不見效者即非對症之藥雖化費千金終難取效僕年近五旬兩耳重聽已七年矣遍訪良醫服盡諸藥毫無影響於是聽天由命不望復聽矣乃去歲偶觀申新兩報見京都天寶齋告白云萬國九洲耳聾第一聖品治耳聾極安極靈即由郵局滙洋十元購耳聾藥品兩料按日試服果覺身體漸強兩耳稍聽又續購兩料皮心香服漸服漸愈未及服完居然復聽如故矣而且起居一切勝如壯年想數年宿疾一旦失去豈非喜出望外為此登報以揚仁風謹告同病者 山東滕縣北門裏黃項才謹告 丙691

曾購太平洋表者注意

本公司為便利顧客起見特與各分公司訂立互修條約凡曾向總公司或分公司購表者在保期中如有停走不靈等可持向下列各公司修理不取分文

總公司上海南京路石路 分公司(一)天津日租界旭街(二)北京前門廊房頭條 乙3970

啟秀中西女塾招生

本校下學期自中學高初各級及幼稚園並特別班均有餘額有志向學者可速來校報名至陽歷八月念六號即陰歷七月念三日開學時考驗分班可也章程函索即寄須附郵票一分本校國民班仍兼收男生年自七歲至十歲校址北四川路寶興路十號 本校白 乙2408

因宜打字專科學社招生 另設暑假班限一月畢業

本學社首先創設日夜打字專科已十餘年選備各國極完善功課教以捷速方法手法常備現洋行各種新式最通用打字機器五十餘座一經來學即能閉目打字三個月精熟隨時加教速記並能介紹生意欲閱詳章來取虹口西武昌路大街三百四十九至三百五十號本社啟

中國銀行函授學校招生

本校呈教部有案成效足著定三個月為畢業期畢業後得予介紹位置凡欲函授者不論遠近均得入學請將姓名籍貫年齡職業並通信處及應納(學費二元講義費二元雜費一元)共計洋五元由郵局滙至上海寧路福壽里一六五六號報名可也函索章程請附一分郵票三個本校添設國文專科章程附寄

交通大學招考新生

交通大學招考簡章

一本大學分設三校於北京唐山上海三處北京學校設經濟部之鐵路管理科 唐山學校設理工部之土木工科內分鐵路工程橋梁及構造工程水利工程市政工程及建築工程五門 上海學校設理工部之電機工程及機械工程二科 電機工程科內分電力工程有線電報電話工程無線電報電話工程三門 機械工程科內分機廠工務鐵路機務工業機械三門

二本大學唐山學校設預科二年上海學校設中學四年其中學第三四年程度與唐山預科第一二年級相同

三唐滬兩校之預科或中學畢業得入本大學之各本科 唐滬兩校之本科一年級課程相同自第二年起分入理工部各科肄業

四本年招考各班新生如左 北京學校 大學經濟部鐵路管理科一年級約取廿人 唐山學校 土木工程本科第一年級插班約取十五人 預科第二年級插班約取廿人 預科第一年級約取八十人 上海學校 電機工程科本科一年級插班約取五人 機械工程科本科一年級插班約取五人 中學一二年級插班約各取三十人

五凡欲投考本大學者須備左列資格 (甲)年齡本科十八歲以上預科及中學十四歲至二十二歲 (乙)體格官能健全素無嗜好者 (丙)投考大學本科第一年級者須有大學預科畢業或其他相當程度並須呈驗文憑或證書 投考唐山預科及滬校中學者須有各級相當程度並須呈驗文憑或證書

六本年在北京天津上海漢口廣州五處招考

七報名時應呈繳最近四寸半身相片兩張報名費二元錄取與否概不退還

八投考時須注投考某校某科某級以後不得更改

九取錄各生除登報揭曉外另用專函通知

十錄取各生限於本年九月十日以前到各該校受體質試驗及格後方得入校逾期十日不到者即予除名

十一本大學各校收費如左 北京學校 學費每年三十元 膳宿自備 其他費用約二十五元 唐山學校 學費本科每年三十元 預科二十四元 膳費五十五元 其他費用約二十五元 上海學校 學費本科每年三十元 中學二十四元 膳費五十五元 宿費二十元 圖書館費入學時一次繳納二十元 其他費用約十二元 以上應繳各費須於每學期開課前繳清方准上課

十二報名日期自七月十日起至七月十五止 投考新生應於七月十八日前向招考處報到並領取考試日程

十三考試科目如左 經濟部本科一年級 國文 英文 數學(代數幾何三角) 外國歷史 理化 經濟通論 法學通論 商業地理 理工部本科一年級 國文 英文 三角 高等代數 物理 化學 唐校預科二年級 國文 英文 法文(或德文) 平面及立體幾何 代數 中外歷史 中外地理 唐校預科一年級 國文 英文 算學 滬校中學一二年級 國文 英文 算學 各科詳細程度及本大學學科一覽表另有清單可向招考處索取 以上考試除中學一年級算學及國文中國歷史地理外餘俱用英文試驗

十四報名地點 北京 西城李閣老胡同交通大學北京學校(即前鐵路管理學校及郵電學校原址) 天津 京奉鐵路局會計處歐陽月君 上海 徐家滙交通大學上海學校(即前南洋公學) 漢口 京漢鐵路漢口地務處夏昌識君 廣州 廣九鐵路局

十五考試場所 可向報名處詢問 乙2552

中易信託股份有限公司廣告

本公司額定資本八百萬圓已收二百萬圓經董事會決定先設信託及銀行兩部其他各部隨時增設現已擇定法租界黃浦灘十二號為營業地址一俟修葺工竣即行開業特此預告

董事長 朱葆三 董事 郭外峯 魏伯楨 趙林士 李雲書 盛筱珊 邵兼三 盛丕華 馮友笙 虞洽卿 李志方 孫衡甫 張申之 蔡琴孫 沈潤挹
監察人 樓恂如 趙芝室 薛文泰 周佩箴 聞蘭亭 經理 洪承祁 副理 盛同孫 俞佐庭 同啟

〇電報掛號 中文2562 英文CHITRATRU 乙4067

最著名之香煙

最著名之香煙 最著名之香煙

最著名之香煙
上海永泰和烟行廣告

萬五滴水星

秋季最救性閟 秋急多稍命 南痧瘀遲收
庸士伯醫精製此水救急痧神效無匹一服五滴立可回生每瓶一角批發從廉總發行所上海英界愛多亞路庸伯藥房 戊621

上海自來火公司

請用煤氣烹飪 清潔 省費

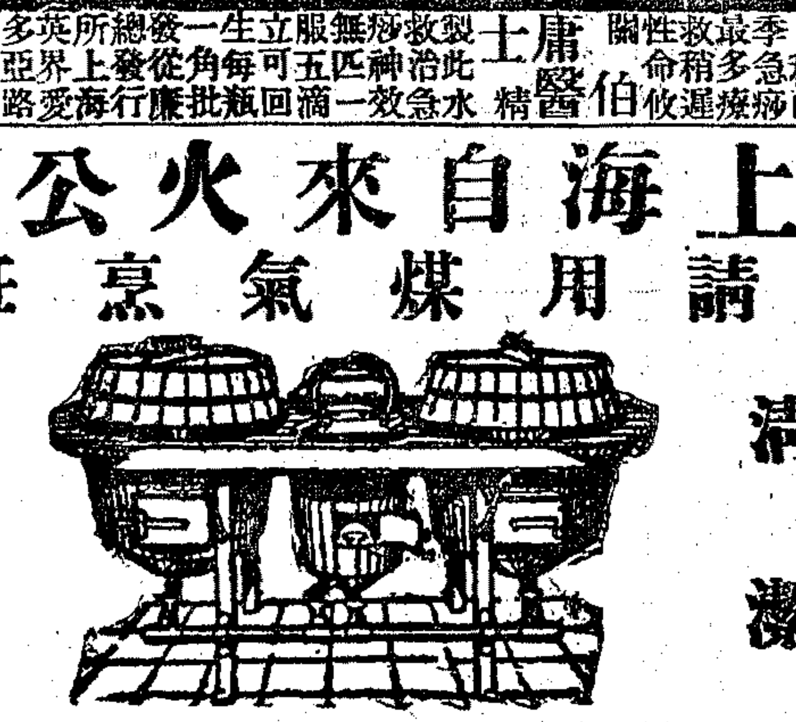

君若用煤氣烹飪亦只須一樣付出購買煤炭燃料的費就可以燒那你要燒的東西此所以用煤氣烹飪是極省儉而又便利清潔的如欲詳細及詢一切請駕臨本公司裝置南京路二十九號陳列所接洽可也

文武痴癲秘方

癡

人之思想智慧皆在大腦故無論文武痴癲都是腦筋中病患此症者最為苦慘如在地獄之中本社倪壽齡醫生發明文武痴癲藥兩種 主藥 清心丹 每瓶三元 副藥 清血補丸 每瓶七角 另將痴癲之發病原因及治文武痴病之最新學說與飲食禁忌服法詳細載明仿單函索立寄 上海三馬路跑馬廳禮拜堂後安康里內 溥愛醫社 乙3647 乙3965

五分鐘立愈 胃寶 當面能試服

此藥專治脾胃虛弱飲食停滯吞酸嘈雜胸膈痞悶或多食油膩生冷宿食不化攻衝作痛口吐清水噯氣連聲不止或口臭難聞夜臥不安口角流涎臟胃諸症兼能解酒毒併治船暈嘔吐水土不服等症極有功效不拘男婦老少俱用此藥一服放在舌上溫水送下重則二服即愈如過最重之症每日須四五次送服無不奏功倘能常服永不復發屢試屢驗神効無比服法宜飲食後過半點鐘最良貨衛生保全至寶也 每大罐洋四角小罐二角批發公道外埠函購寄費加一不靈包退還洋 上海打狗橋南法馬路口 寰球大藥房 ◉總發行 乙3457

補腎固本外用 懷中秘寶

此寶外用廣嗣收效極靈乾綱不振者能固本培元並辟梅毒(女界仙丹)外治愛情鬱結無子寡歡者雙料二元(回天露)外用強身固本宜男種玉雙料五元單二元二馬路一百十三號民照藥房製 363

本行為勸勵儲蓄起見辦理各種優利儲蓄章程繁細不及全載茲摘舉數例如左

▲定期半年息六厘定期一年息八厘十元以上即可開立存單(甲種)
▲定期三年息九厘半可按月取息(乙種)
▲存洋三十七元六角八分八厘滿十年可得本息洋一百元(丙種)
▲存洋三百十九元餘三年內每月可取本息十元(丁種)
▲存洋一百元以上五年期可得息一分二厘每半年付息一次(戊種)
▲每月存洋一元滿十年可得本息洋二百零八元九角七分(己種)
▲每月存洋六元五角七分九厘滿五年可得本息洋五百元(庚種)

數目多寡期限長短各有規定詳細章程函索即寄

上海新華儲蓄銀行謹啟
地址 上海天津路鴻仁里口 電話 中央四七一四號
總行設在北京 津行設在天津法界 戊2644

上海中國股票公司儲蓄處優待零存整取簡章

每月存洋一元年限本利統計表
定期五年付還本利洋七十六元九角一分六厘
定期十年付還本利洋二百九元四角六分七厘
定期十五年付還本利洋四百卅三元七角四分七厘
定期二十年付還本利洋七百十三元二角三分五厘
以上均按陽曆計算存二元則照上數加倍餘以此類推另有詳細章程函索即寄
本公司設在上海三馬路石路口曲江里 戊2287

商戰之攻具

國貨界實業界工商界各界均注意

上海北泥城橋即西藏路 中華印書館 商戰之利器

商業競爭是曰商戰兵以強勝業以廣勝推廣之法亦如國家之行軍其備有五(一)先鋒測其銷路導其利用揄揚其聲名傳播其功效宜用廣告招貼到處張掛城市鄉鎮各舖分售而成馳名之地此謂商業之先鋒隊也(二)步隊銷路已通節節進攻不可以間斷不可以改換宜用精良之商標仿帖使人人視為有益之品此謂商業之仁義之師也(三)馬隊出貨雖良品質亦佳物不能自述其良品不能自說其佳故需用印刷品助其美觀裝其華麗自不能述吾能述其精良自不能說吾能說其佳美一日千里何可限量到處風行勢難遏止此謂商業之馬隊也(四)炮隊發明一品馳揚四海製造雖以精良裝璜亦須美麗發行各地所向無敵宜用極優之印品以發先聲則品物震天聲名動地此謂商業之炮隊也(五)輜重吾國之絲棉織品花業翻新化妝飾件名類更多此種所需婦女供其大半然上海開化已早放弛閨禁而內地婦女處居深閨雖過張招貼安得寓目必宜用月份牌文明時裝畫片貨品名目花色種類一一詳列贈其懸諸內室無不賞心樂意而爭購之五光十色均能自造各種錦彩應有盡有此謂商業之輜重隊也 本館創業印刷願輔各界之進行預籌商戰之利器置備最新式之大印機長可四十五吋闊可三十二吋大幅牆招有醒目之繪圖有提心之廣告聘任最優繪圖雕刻打樣書畫名流美術技員各職齊効承印商標鈔票錢票各式彩招無不極任精緻以副素寵之嘉譽本館益加奮勉不遺餘力倘蒙各商界賜顧不分零躉一律歡迎如外埠函詢當以詳細答覆並代籌算相宜法度若本埠函招當派營業專員前領教 電話六〇九一

中華印書館 江一南 陸鳳竹 沈偉卿 趙可成 謹啟 乙4332

廣東仙壽齋 夏令要藥

本齋揀選上等藥料不惜工本精製〇八寶紅靈丹每洋一百瓶〇痧氣丸 時症白痧散〇臥龍丹 諸葛行軍散〇如意油〇萬應 保和丸〇霍香正氣丸〇 立止痢症〇拔毒生肌〇 癲痧藥〇萬應午時茶 每洋六盒各藥價目另詳仿單諸君光顧請認鐵拐李為記 上海二馬路畫錦里 丙709

三日癒 癩疥瘡藥

專治乾濕疥癩皮膚濕毒大盒半元小盒二角不效還洋上海棋盤街廣東保太和啟 177

上海拋球場 金蘭南腿公司 介紹

夏令要藥

萬應痧氣丸 八寶紅靈丹每元一百念瓶 時症痧藥十滴水 靈香臥龍丹 諸葛行軍散 時症白痧散 大瓶一角小瓶五分 代售林治平戒煙丸 戒烟酒批發格外公道 救急神丹每元六十包 上海四馬路望平街口廣東壽康寧啟 乙34355

上海四馬路 蘇瑞生驗名丸散藥油

▲立止頭痛丹 ▲中國仁壽丹
▲女界鬱氣丸 ▲萬應痧氣丸
▲調經白鳳丸 ▲諸葛行軍散
▲紅靈丹 ▲肚痛丸 ▲如意油 ▲玉樹油 ▲午時茶

一小時

君欲學不用藥石與器械而能治一切痼疾惡癖之新醫術乎請附郵票十分寄上海英界大通路青雲里大精神醫學研究會即將詳細說明書寄上通信自習每日有一小時工夫三個月即能成功而學尤速 乙1383

王嶠崧 圓光

尋人細看 另有女史柴竹神課

男女走失拐帶金銀生死不明替人逃彩求子財帛書 終消災 身隆紙 算命不報能知八字移四馬路兩石路沐浴堂隔壁新普慶街內浦江嶽社看三世果栽上看天堂下看地府夫妻不和治病傳符咒得彩眾法搖會法晚上減半命相五角途凶化吉

本埠新聞

◉米業反對領照舉動之實行(三)

▲公共租界米業休業已三日　▲法租界米店繼起休業　▲領照事仍無轉圜消息

▲公共租界米業休業第三日情形　公共租界內礱米廠米行米店、統共不下六百餘家、一致反對公共工部局領照章程、於七月一號起實行休業、詳情迭紀本報、昨日(三號)爲休業之第三天、而法租界米業、前嘗表示待至三號倘未解決、亦與公共租界取同一態度、以爲援助、昨既屆期、法租界同業、遂亦休業、喧傳至公共租界、米業故更嚴守關門主義、新閘路恒興米店之已關排門上、粘有紅紙條一張、上寫「坐候解決、再行營業」二語、至於米之來源、似已中止、昨日、新閘橋河下無一米船停泊、聞該橋堍北蘇州路毘連之華界光復路米業中人言、內地米船、因租界米業停歇、若運米來滬、必致久泊河干、且恐發生事故、以是此項風潮、未解決前、暫不裝來云云、再如租界內一般資本薄弱之飯館與包飯作、當米業停市之前、雖已購備、然爲數祇能敷二三日之供給、故昨至華界購糧者、較前兩日尤夥、買米之人以既受極昂之價格、又增跋涉之勞頓、莫不咨嗟嘆息、而日謀升斗之工人及小販、凡家與華界鉅離稍遠者、因購米往返需時、頗多暫以麵食充饑、咸望早日解決云、

▲法租界米店亦已休業　法租界各米店、議定於三號起、與公共租界取一致行動、故於前日、將存米售盡、昨日、如十六舖北首永安街穗盛、老北門恒盛、法馬路德隆同盛等、以及菜市街八仙橋方板橋霞飛路西門路一帶、多數者實行休業、除自備吃食外、門前售至粒米無遺、有某米店門上粘有字條、上書「英界領照、同業關係、「各貨賣盡、自願休業」字樣、　又一消息、昨法租界各米店、於淸晨各不開市、有菜市街某某米店、門上粘貼紅紙、上書「暫停營業、與英界米店取一致行動」字樣、嗣法捕房派出巡捕勸令各米店開市、並將紅紙條撕去、各米店雖將牌門啓放、然無米可糶矣、

▲法捕房之勸導與巡防　公共租界各米店、於本月一號起、一律停止營業、法捕房費總巡得悉後、諭飭各探捕隨時查察情形、加意巡防外、因界內各米店亦有於三號同停營業情事、故勸諭各米店切勿隨聲附和、停止出售、妨礙民食、昨日上午、法租界內各米店、如同盛隆泰等照常開門、長泰德隆等將牌門開去一半、費君得報之下、飭探向牌門開去一半之各店勸導、謂雖無存米可售、不可將門關閉、如有人前來强迫閉門、當即報告就近捕房、立派探捕到來保護、各該店即將牌門除去、惟粒米無存、各捕房以地方雖安靜如常、亦當思患預防、傳諭各探捕除出差外、餘者均須駐守捕房、以備調遣、八仙橋迤西霞飛路・南陽橋一帶、地方尤爲冷落、故由新租界各捕房派探捕照料、以維治安、

▲虹口一帶之消息　昨爲公共租界各米店休業之第三日、虹口各捕房捕頭、因界內工廠林立、各工人咸聚族而居、以故非常注重、除嚴飭在差中西探捕加意巡邏外、並密派幹探分赴華法兩界偵探動靜、隨時報告、惟楊樹浦提籃橋嘉興路等處之各工人小販、以目前尙可至華界零糴、是以尙無何種驚恐之狀發現云、

▲工部局昨日未開臨時會　昨日、仁穀堂嘉穀堂等米董、均赴總商會接洽、聞工部局以是期日未便召集臨時會、請各西董會議米業領照問題、擬於今日(四日)始行召集會議云、

▲米董與商會長之奔波　上海縣知事沈寶昌、以英美租界米店反對領照休業風潮、愈演愈烈、特於昨日上午、邀請米業仁穀堂董事張樂君、嘉穀堂董事奚廣虔到署、詢問米業中之態度、張奚二董於上午十時晉見沈知事、當時沈知事詢張奚二董曰、領照之事、已由護軍使署交涉公署及總商會派員向工部局交涉、現工部局佈告已有讓步之意、何以米店仍堅持罷市、況米糧關係民食、若華界再有罷市、則影響大局不堪設想、務請轉勸諭界同業、勿得停業、靜待官廳商會向工部局據理力爭、和平解決、張奚二董道諭退出、即於午後邀齊同業、在滬北天后宮米業商會討論辦法、當時公決、請會長奚廣虔轉催總商會速向工部局交涉、奚君即於二時詣總商會、會晤會長聶雲台、詢問交涉經過情形、聶君告稱、今日余(聶君自稱)謁工部局總董、以私人資格向其交涉、工部局總董聲稱、私人資格交涉則不可、必須正式公函、方有效力云云、是以余即告別、業已用總商會名義、正式具函前往交涉矣、而貴公所亦須具函到會、以便轉催、奚君回至天后宮米業商會、將情告各同業、一面即由嘉穀堂出名、函請總商會轉催工部局速爲解決云、昨日午後上海縣沈知事、派縣警察所警佐陳渭南、詣天后宮米業商會、會晤米業董事奚廣虔、詢問調停之情形、奚君即將上述原因、一一告知陳警佐、即回署報告矣、

▲解決辦法之一說　公共租界各米店反對工部局領照章程、於一號起至昨日、已休業三日、仍無解決消息、茲聞此事仍由總商會負責調停、一方勸令米業董事奚廣虔襲照明等勸諭各米店照常開業、並勸華法兩界切勿罷業、一方再向工部局以最後磋商、聞其辦法、以公共租界內大小各米店、總共六百餘家、由商會調查大舖五十家、承領五十紙執照、交與米業團體、由米業團體繳照費百元、以爲解決、而各米店仍以繳欵百元則可、領照仍難允從、故尙在磋議中云、

▲王省長之江電　滬海王道尹江蘇許交涉員昨接王省長江電開、王道尹許特派員鑒、迭據電稱、上海公共租界米業、因反對工部局領照章程、遽爾於東日相率罷市、除勸導並協商外交團工部局董維持外、電呈核辦等情、同日並據沈知事電同前情、且恐蔓延影響民食各等語、查此事工部局取締領照章程、內容雖不知如何、要亦和平協商、自可解決、且上海人口衆多、米食爲日用所必需、長此相持、殊爲可慮、除據電外交部協商駐京公使外、仰即妥速勸導各米商、兌日照常開市、聽候解決、愼毋固執、影響治安、仍將辦理情形具復爲要、

▲護軍使之防範　淞滬何護軍使以公共租界各米店反對領照一事、迄未商妥、以致法界各米店已於昨日起休業、而華界各米店、亦聞決定陽曆五日爲始、停止營業、惟華界貧民較租界爲多、向賴零糴餬口、並無宿糧存儲、如果各米店閉門、則購食爲難、必致擾事、誠恐匪類乘機附和、滋生搶刦情事、自應預爲防範、故於昨日令飭憲兵營着於五日起、責成第九第十兩連、各派憲兵多名乘騎四出巡邏、輔助巡警、幫同嚴防、以維治安、並於昨日、飭傳米業董事到署、諭令華界各米店勿得休業、免致擾害云、

▲縣商會函請保護米船　上海縣商會致淞滬警察廳長公函云、逕啓者、據米業董事張樂君轉致南幇米商公所常昭米業公所等函稱、租界米店、因工部局取締領照、已於本月一日實行休業、而法界米店、亦繼續停止、勢必接踵蔓延於華界、以致米舖概不進貨、並聞於五號亦有效租界一致舉動、查目前浦中各路所到米船、約有五六十艘之多、設無防護、危險堪虞、不得不先事預籌、以防後患、爲此函請貴商會迅予據情轉請淞滬警察廳迅賜加派水陸警士、無分日夜、武裝在浦游巡、以防不測、而保公安等語到會、查米店領照問題、尙未解決、而大局與民食關係至鉅、該公所等爲防患於未然、所慮誠是、據函前情、相應函達、即祈貴廳長查照、准如所請施行、至級公便、

▲顏署長之勸導　閘北淞滬警察四區顏壁城署長、昨日因境內各米行米店、有於七月五號一致休業之說、故於下午二時、親赴閘北商業公團、邀請米業領袖暨各米店主開會、到五六十家、經顏署長面諭、略謂、此次公共工部局取締照一事、致米業發生休業之舉、雖然出於無奈、然華界與租界各有界限、況米店爲擔任供給居民之食料、不可一日間斷、今租界之無事、幸有華界可買、若全埠不售、則上海五方雜處、良莠不齊、閘北一隅、工廠林立、貧民衆多、危險殊甚、務望照常營業切弗休市、隨時由本署加派長警分投保護、治安由本署長擔任云云、

▲錢董擔任招徠來貨　何護軍使王道尹許交涉員等、以租界米店先後停市、恐釀成別項風潮、故特令行上海縣沈知事轉飭南北市米業董事張樂君錢貴三等勸導華界米店、切勿相繼休業、故昨日、錢董分赴米行公會磋商、並飭跑街夥分向各米店勸導照常營業、各米店咸以貨已售罄、無法應市、當由錢董等擔任通告各米客、致函各產地、速將貨運申銷售、以應市面、而維民食、

▲閘北預備零糶　閘北米業董事錢貴三、因六月初一日期迫、萬一華界停業、閘北一帶僑居之苦力工人、爲數甚衆、一旦斷糧、危險堪虞、特於昨日邀齊同業集議、於六月初一日起、將籼米設局於閘北慈善團內、門市零糶、以應貧苦之工、零星購買、以免意外云、

▲礱米公所之特別會　上海機器礱米公所、昨日下午、開特別大會、全體各廠均到、二時開會、經會長張樂君錢貴三曾影笙等報告嘉穀堂公所交涉經過情形、以及聯席會議議決各案、現官廳竭力維持、且華界廠家居多、工人多食力之輩、停止非常爲難、況糙米已缺、客籼亦無來源、應請公衆籌議、務使於民食及團體雙方兼顧云云、議至六時、散會、

▲法租界聯合會之會議　法租界商業聯合會、於昨日下午八時許、爲公共租界米業領照問題、特邀本租界全體米業、擬勸暫緩停止營業、靜候解決、詎到者僅有二十餘家、不及半數、致無結果、據米業中人報告米糧業經售罄、來源已無、本日(三號)大半無米可售云、

◉昨日銀拆洋釐均驟漲

▲銀拆漲至六錢半　▲洋釐漲至七錢二七

滬上中西各國銀行、現屆六月底半年度結賬、七月一號起休息兩天、昨日又屆星期、循例停市、適値中法實業銀行受法京巴黎總行之影響、故市上銀根忽緊、上午銀拆漲至六錢、下午又大至六錢五分、至收盤後、各錢莊在總會有銀拆出、銀拆遂漸鬆至三錢、銀洋市價、上午大至七錢二分七釐、下午稍回至七錢二分四釐、據錢業消息、謂銀拆之大、因在銀行休息期內、且近來各交易所信託銀行發現後、市上錢莊銀行之存欵、被存戶提取購買股份、銀根本緊之故、此屆匯豐去電漢口、有現銀一百萬兩、聞三日可到申、如此六錢以上之銀拆、去年全年未經見過、惟春蠶新繭之時稍大耳、前年冬季、則銀拆常在七八錢也、又一消息、謂昨日上午洋釐驟漲、或因中法銀行之擱淺、市上鈔票、受其影響、故各銀行預備多存、以應兌換之需、至下午各錢莊將現洋賣出、故洋釐回小云、

◉中法實業銀行停止交易續誌

上海中法實業銀行、前日接巴黎總行及北京分行停止付欵之電音後、昨日、該行已登報宣告停止營業、以待淸理、聞該行北京分行、營業亦大、華政府積欠鉅欵、致該行一時不能週轉、核計被欠之外、尙能盈餘、至於上海行、現調查得該華商銀行錢莊存欵、計法郎一千二百五十萬、約合規銀一百五十萬兩、先令七萬鎊、約合規銀四十萬兩、花旗金洋十萬、合規銀十四萬兩、又定期存欵三百三十萬兩、活期存欵八十萬兩、定期存洋欵一百六十萬元、活期存洋欵八十萬元、鈔票七十五萬元、又拆票計該中國實業銀行十萬兩、信裕莊代寗波鉅康錢莊五萬兩、萃康莊八萬兩、永慶莊二萬兩、總計銀六百三十九萬兩、洋三百十五萬元、聞該行鈔票、現亦呈明公堂、侯賬理結後、仍可兌付云、

◉車站停收中法實業銀行鈔票

滬甯滬杭甬二路車務處、因中法實業銀行鈔票、滬市業已停收、而乘車客大都持該行之鈔票購火車票、昨日由晨至正午、收進已數千元、因此二路洋總管通電致各站、於昨日(三日)下午起、一律暫停收用矣、

◉絲廠原料之不足

本屆春蠶新繭、上海各絲廠往產地收買之數、較往年大減、繭出發既少、收成又不足、所進者尙須擇身骨稍高、方始收進也、據廠中人云、大市收買之貨、平均扯計、各廠祇能繅至陰曆十月間、將無繭可做、現各廠家中未經自往採買鮮繭者、未能開車繅絲、閘北方面恒豐廠(卽家弄小烟囱)、浜南瑞順、垃圾橋王公和外老棧裏老棧、又唐車間亦未開、浜南慶華、橫浜橋裕和協、均開一半、昨據業中人云、絲繭交易所將來標準定後、買賣交易之時、恐如此貨缺、對於交割、未免危險云、

◉棉紗市面之昨訊

近兩日間棉紗市面、因聞天津方面紗價活動、故滬上津郭青島等幇、購辦稍見踴躍、市面人心似見轉機、但前昨兩日、又發生中法銀行之風潮、銀根甚緊、川漢兩幇則仍不辦、故據該業中人謂、市象恐一時難好、前日、怡和開出二十支牧羊五福兩牌大包紗二千包、係陽曆七八九月份隨出、價扯一百五十八兩、且日商內外及上海等廠、亦乘機開出水月等紗不少云、

◉上海縣省會初選開票紀

▲選出當選人四十三名　▲尙缺九名定期決選

昨日、爲第三屆省議會議員上海縣初選舉開票之期、初選監督上海縣知事沈寶昌、於上午八時、詣滬和路公欵公產處、督同管理員監察員依法開匭、檢點票額、計實到數四萬四千一百三十九票、上海縣全縣應選出初選當選人五十二人、合計票數、應得二百八十三票、始可當選、上午開匭檢點、至傍晚七時始行點畢、僅止選出四十三名、尙缺九名、卽以次多數之十八名、定期決選、茲將當選人姓名票數照錄如下、陳天錫、一四八八票、(三林鄉)、王錫魁、一四八一票、(陳行鄉)、朱文稚、一三七一票、(楊思鄉)、張全、一三八四票、(上海市)、張益謙、一二九三票、(北橋鄉)、唐祖鑑、一一九六票、(上海市)、鈕世英、一一一九票、(顓橋鄉)、張杰、一一一七票、(蒲淞市)、張國華、一一〇九票、(北橋鄉)、諸崇瀾、一一〇七票、曹九思、一一〇三票、趙貽鐵、一〇六一票、王臨照、一〇五一票、顧孝淸、一〇五〇票、顧孝誠、一〇四七票、張銓、一〇四七票、潘紫綬、一〇四一票、王臨鈞、一〇三九票(以上均蒲淞市)、何敏桂、一〇一七票、(塘灣鄉)、王香山、一〇一五票、(蒲淞市)、陳善、一〇一一票、(塘灣鄉)、陳珍、九五二票、(馬橋鄉)、顧致祥、九二二票、(閔行鄉)、唐永年、九一九票、(曹行鄉)、楊樹源、一〇五三票、李學能、九〇九票、楊心正、九〇六票、吳俊基、八九九票、(法華鄉)、黃申錫、八九八票、(閔行鄉)、范臨齋、八九六票、(閔行鄉)、沈詠梅、八九五票、(顓橋鄉)、喬世德、八八一票、(閔行鄉)、王增裕、八七六票、曹正業、八七一票、(曹行鄉)顧海林、八四八票、(蒲淞市)、陳子莊、八四四票、(上海市)、劉東海、八〇八票、(曹行鄉)、胡人鳳、八〇四票、(法華鄉)、朱瑛、八〇四票、(閔行鄉)、朱肆三、八〇一票、(漕河涇鄉)、馬毓仁、七九六票、(上海市)、丁元正、六九六票、(漕河涇鄉)、沈錫圭、五七九票、(上海市)、次多數預備決選者十八人、姓名如下、姚明善二五四票、龔勉行一八五票、周樹蘭三八票、錢允利三五票、趙葆焜三〇票、周文熾一六票、姚文柟一三票、毛經疇一三票、劉志濤一〇票、談壽基九票、潘光賓七票、盛茂祥七票、穆杼齋六票、陸文麓六票、錢福田六票、周文勳六票、葉昶辰四票、黃炎培四票、

◉旅滬皖人對於皖事之憤慨

旅滬安徽自治協會新新社等團體、先後接到北京同鄉函告、殺傷學生案、京津同鄉正從事於撤懲倪馬之運動、已有頭緒、望旅滬同鄉急速進行、又接蚌埠安慶報告、謂倪道烺馬聯甲、方在招集該黨議員、羣集蚌埠、圖謀攪亂政局、齷齪選舉、同時復接省教育界電告、受傷學生姜高琦、因傷身故、請對兇犯倪道烺馬聯甲劉碩趙繼椿等、嚴重聲討、因此羣情憤激、特於昨日午後三時、在白爾路新新社事務所開聯席會議、到會者三十餘人、端木漁滄主席、衆議以此案曾經京津滬各團體、一再電請將倪道烺馬聯甲等撤職、歸案訊辦、迄未實行、刻姜生高琦既已身死、應再嚴電蚌督署立即查照前電、將馬聯甲所管各職先行停卸、拿究軍事法庭審理、一面分電督署省長、請其會呈京都、將倪道烺所管鳳陽關監督等職一律撤革、以便拿交法庭訊辦、另電北京財政部舉發鳳陽關弊混、請求另案查辦、至省城檢察廳、自受理本案以來、迄未拘獲人犯一名、殊爲有玷職守、除電省長實行監督嚴予申斥外、專函該廳予以嚴重詰責、各種文電、公推常恒芳李次山戴高行等起草、對於學生會先行去電慰唁、另將進行辦法、詳函陳述、議畢散會、已六時矣、　其慰學生之公電如左、　安慶學生總會鑒、姜君高琦、因傷身故、無任痛悼、刻倪馬趙劉等兇犯、仍各逍遙法外、言之令人髮指、除聯絡京津同鄉、一致聲討外、尙乞堅持到底、誓掃兇橫、以伸公憤、謹電馳唁、淚與墨俱、旅滬安徽新新社自治協會皖事改進會皖北公社學生同志會叩江、

◉海軍餉項即日匯滬之部復

海軍各軍艦官兵薪餉、結至六月份止、業已欠發四個月、上月間曾由藍總司令電部請撥、當奉塾發半個月、藉資接濟伙食、旋又由海軍司令部電請撥濟去後、茲奉海軍部電復、現已設法、籌得餉欵、先行核發一個半月、即日匯滬、令卽轉發等因、故有藍總司令業定本月五日分別核發之說云、

◉承造美艦三四兩艘之近訊

江南船塢承造美國運送艦四艘、除第一艘官府號第二艘天國號先後造成開班放洋外、其第三艘東方號之機器汽鍋、現已裝置完備、刻正配裝艙面及艙內一切物件、再遲一個月、亦可全船告成、所有第四艘卡塞號之汽鍋二只、引擎一部、均由外洋運滬、昨已由造船所飭各匠趕速安置矣、

◉美國獨立紀念之慶賀

海軍藍總司令、以今日(四號)爲美國獨立紀念之期、自應同伸慶祝、以敦睦誼、除定本日上午親赴駐滬美總領事署道賀外、昨特分令所轄駐滬之應瑞定安江貞湖鶚等各軍艦、着於四日一律扯懸滿旗、以誌祝賀、　又松滬何護軍使亦定今日上午十時、親往美總領事署慶賀該國獨立紀念、以重睦誼、　救國十人團聯合會於昨晚開會、公推翁國勳張取誠二君、代表赴會慶祝、並懸旗伸賀、以敦睦誼、

◉新任巴西駐京公使抵滬

新任駐京巴西公使亞羅裴氏及其夫人、(Araujo)乘英國郵船(Syria)雪利愛號、於昨日(三日)下午抵滬、寓禮查西旅館、茲悉亞君定於今日(四日)晨、乘滬甯路花車掛在由滬九點三十分開行之通車赴甯、轉乘津浦車赴京履新矣、

◉交涉署行將遷移

江蘇特派交涉公署、本前洋務局舊址、其房屋係向前大淸銀行租賃、近聞該署房主擬收回自用、曾知照交涉公署迅予遷讓、經許交涉員查得合同載明雙方有限期兩月候搬之規定、未便一時搬遷、現許交涉員已覓得卡德路左近二十二號洋房、堪作公署之用、現正議訂中、大約九月間必當遷移云、

◉廣貼取締携帶軍械之章程

公共捕房麥警務長、以近來界內時有人携帶手槍、釀成巨禍、殊與治安問題有關、爰將工部局取締平民在界內携帶軍械之第三十七條章程原文、印成多數、以每紙貼於一塊洋鐵皮上、分發所屬各捕房、張掛門首、並懸於令人易見之馬路電桿木上、俾人閱而知警、不敢干犯、該章程載明、除締約國海陸軍官及工部局特許者外、餘在界內携帶軍械者、則拘解公堂、處以不過三個月之徒刑、或科以不過三百元之罰金云、

◉十三誌新世界之兇劇

新世界槍傷華印捕之兇犯邵長山、在漢口法租界捕獲、滬上捕房得電後、派包探赴漢移提、已誌昨報、茲悉捕房所派、係特別機關包探姚阿生白忠棋、新閘捕房派包探張阿榮、帶公文及賞格洋一百元、前晚乘車赴甯、轉乘江輪赴漢、並聞邵長山已改名陳阿三、因此漢口法捕房將照片寄滬、囑爲認辨云、

◉警察違警毆人

昨晨、中華職業教育社主任黃任之君、到中華職業學校時、行經學校左近迦陵橋、因阻止該地崗警在校旁小便、竟遭毆打、黃君以地方警察、責在維持地方、保護居民、今竟以執法者違法、而又毆人、誠難乎其爲上海居民、因函淞滬警察廳長、請察酌辦理、茲採錄原函如次、　淞滬警察廳長台鑒、敬啓者、本日上午九時五十分、炎培由家至中華職業學校、過陸家浜迦陵橋、見二百六十九號警察、在學校東牆新色脚下小便、因走告以此地不可小便、該警稱我非你管的、當告以此牆係本校之牆、我當然有權禁止、你爲警察、他人隨地小便、尙應查照警章禁阻、豈可自犯、不過我希望你明白這個道理、以後不再如此罷了、該警大憤、炎培不與較、卽入校辦事、約隔十分鐘、事畢出校、復過迦陵橋、該警竟趨前向炎培猛下兩拳、一中左頰、一中右脇部、且鳴警笛、旋經途人將彼勸阻、炎培卽回家、有職業學校學生倪世昌倪衍昌在旁眼見爲證據、該學生述炎培去後、該警尙揚言吾將打死這人云云、該警自犯警章、又不服勸阻、肆意毆人、似此橫行無忌、難乎其爲上海居民、特先報告貴廳、候貴廳長察酌辦理、

◉烟酒同業開聯席會議

▲作爲烟酒交易所第二次發起人會

本埠烟酒同業、昨日午後二時、在中國烟酒聯合會開聯席會議、由西菸捲烟葉皮絲旱烟汾酒紹酒白酒土黃酒等各業代表、及康成酒廠、張裕公司、西湖啤酒公司等、均推代表列席、討論烟酒交易所進行事件、公推陳良玉爲主席、議定每業各推籌備員二人、一議定今日爲第二次發起人會、凡到會之人、均作爲發起人、每發起人擔任籌備費二百元、先交一百元、於舊曆六月初一日前、交於籌備處、一議定股銀爲一百萬元、分作五萬股、每股二十元、先收一半、不收外股、一議定舊曆初一日下午兩時、開第一次籌備會、一議定由烟酒聯合會先行電呈農商部及烟酒事務署、請爲備案、茲錄原電如下、北京農商部烟酒事務署鈞鑒、茲據烟酒同業來會聲稱、全體同業、於冬日公同組織上海烟酒交易所、籌備就緒、請先電達、再行呈請註冊等情到會、查該所完全同業組織、實爲保全營業免被業外人操縱起見、爲特先行電呈、中國烟酒聯合會叩江、

◉交通大學滬校消息

交通大學滬校、於前日二時舉行畢業典禮、來賓甚衆、該校張劍心主任演說、提倡學界與資本家互相聯絡、以發展工商實業、略謂今日爲本校舉行小學中學專科畢業禮、蒙部派專員蒞校致訓、並承各界諸位先生光臨、曷勝榮幸、鄙人謹代表本校敬致謝忱、本屆舉行畢業禮、電機專科畢業學生、計十七人、土木專科畢業學生、計十五人、中學畢業學生、計八十九人、小學畢業學生、計三十九人、共計畢業學生一百六十八人、竊以畢業兩字、不過於求學問深淺及廣狹分一段落、並非謂學業已完備、無復求精進之餘地、專科畢業後、有一種最大學問、在前待畢業生開始研究、是將在學校所得即應研究如何應用、方能有益於社會、諸君今日專科畢業、固屬可喜、然切不可自滿、且諸君畢業後、無論在政府或社會服務、第一要義、在能用其所學、在能精益求精、在能有以慰社會政府之希望、現在中國實業之不能與人爭衡、其最大原因、在工程家與資本家未能十分融合、成爲一體、求其融合、必先得資本家之信任、除有致用之實學外、能由勤愼忠信恒五字做去方可、中國人發展之機會實多、但已發展之事業實少、政府社會所造就之專科學生、往往專科畢業後、無事可做、而尤以工科畢業生爲甚、而外人之來吾中國企圖發展工商各業者、則

賤賣受盤　四馬路畫錦里　華通公司　綢緞洋貨雲紗夏布等關店貨　五月二十日起　大章號啟　乙B 0426

留心機會　本號開設數十餘載貨眞價實惠顧如云招待難免失周良用歉然茲於五月廿四日起特備千金贈品聊答高誼不限日期滿數即止有贈章童叟無欺外埠照贈電話中央四四五二　小東門外大街萬有全洽記腿行啓　（行情照舊）購茶腿三只贈腿全只此外鮝只均有豐厚贈品

上海四馬路中　美大公司　十週紀念　大放盤
色素直羅每尺九角六　色拷香云紗每尺六角八　色新花杭紗每尺四角二　十景緞被面每條四元半
新花實地紗每尺五角八　色孩門拷云紗每尺四角八　常青二只杭紗每尺二角八　元華絲紗套裙每條五元八
色瀏陽夏布每尺洋二角　色花綢被面每條四元半　元色絲葛裙每條三元六　元色絲紗裙每條三元四

體虛白帶丸
凡婦女赤白帶下淋漓不止面黃肌瘦腰酸腿軟四肢無力醫治不早必成癆症無論十年廿年之老病一服此丸輕者一盒重者二盒立止斷根本醫生研究婦科數十年深知治婦女之病比男子難治因婦女帶下顏色不同虛實有別若藥不對症其害無窮惟此丸極靈極妥功效甚速每盒一元雙料二元倘有經期不準經水不調或前或後忽多忽少阻經腹痛紫黑血塊另有調經丸有調經活血之功年輕者可以受孕異常靈效每盒一元雙料二元每料一六盒五元外埠函購寄費加一　上海四馬路丹桂第一臺對面　濟生藥房費伯英醫生製　752

杭州　上海　胡慶餘堂雪記藥號廣告
本堂開設以來荷蒙各界賞識者萬行軍散八寶紅靈丹以及各種痧藥　胡氏秘製辟瘟丹痧氣丸　廠房特在西湖　即今試驗無比賜顧君子鑒明　杭州大井巷　上海北京路老閘橋西首　自建高大洋房中堂供奉天醫神便是庶不致誤　Z B 3666

新老白濁包愈
凡初患白濁時卽用最新無痛美法醫治極易斷根若不白濁矣斯時雖未覺許多痛苦然而日久不治其淋蟲移進致成後尿道病遂成妻子或自尿道縮閉尿不能解以致尿中不淸常含膿絲等甚至禍及老矣本醫院醫生有鑒於此特設一科專診新老白濁以故一經醫治者頗知本醫院醫法之良器皿之淸潔收效尤速取費亦廉且得限期可愈亦無後發之患倘君患此症者請即來診本醫院醫生當必詳細告君之症如何醫法也○二馬路卽永安公司後　守仁醫院啓　B 2724 甲541潔

上海祥昌洋行廣告
啓者本行開設在英租界四川路A字一二八號專辦紡織用品紗廠機械各種筒管以及大小五金倘荷各紗廠惠顧請向本行寫字間接洽可也則小行無任歡迎矣　電話中央三二三二號

頌揚頸項結核瘰癧丸
小女身體素虧初時頸項結核繼則膿潰破爛求醫服藥不能見效患病三年痛苦難堪幸閱申報載有上海浙江路口時芳照相館南隔壁德法藥房製藥公司程鳳生醫生瘰癧丸效驗如神余即托郵局滙洋五元寄購五角購得瘰癧丸一料服之果然消核退膿病即痊愈至今三月斷根不發眞瘰癧之聖藥也特此登報揚名●附價每盒一元雙料每盒二元　常州夏念劬謝　丙612

欲愈白濁請看這個强種
同胞呀、你可曉得這個强種的道理麼？我來解釋幾句你聽聽、但吾國的人民、本來最有幸福、最爲强健、乃因現在的界、可惜有一種最不好的流行病、名曰白濁、傳染非常容易、於人關係極重、況且所犯的人、都是一般年輕子弟、豈不是大有妨害麼？同胞呀、照這樣的說來、何以能夠强種强國、倒還小事、還要被外人取笑、稱爲東亞病夫、同胞呀、請你想想看、你道慚愧不慚愧麼？我因爲今年春季裏的時候、亦犯了這種說不出的毛病、看的醫生也算不少、又服了許多的白濁藥、那裏有實驗的效力、我心裏一想、照這樣的落起、還當了得、實在有些利害、豈能强種而固身體、一直拖到今年正月裏、毛病更加利害了、正在無法可治、適遇一位同窗好友對我說、從前他也是患過這種毛病、只有法大馬路共舞臺西首的、聯昌德藥房、所發行德軒氏的珠珀白濁丸、確實有點靈驗、我就叫車夫去買了一瓶來試試看、我依法吃了、果然有點靈驗、後來服完二瓶、不但所生的毛病都沒有了、而且身體日見强壯起來、到了今日子的身體、自知非常感激、所以編出這個强種的道理登載幾天報紙、把他揚名介紹、受恩人陳仲勳謹謝　乙4222

天祿德鄰堂　毒門包醫
近有無恥之徒見我本堂生意發達改頭換面造謠惑衆假造冒充本堂名目誑騙世人諸公留心認明上海三馬路大舞臺斜對門京都天寶德鄰堂牌號方不受騙也本堂包治出立好保單特備淨室膳宿隨便
下疳　腫疳　爛疳　五淋白濁　毒便口　瘡癩癬　瘡漏瘡　腸疝氣　梅瘋癱　初起五元至十五元

萬國九洲第一靈驗耳聾聖品
鋪設上海二馬路中市西鼎新里石庫門內交易京都天寶齋○謹告同胞○耳聾瘋疾○我有神劑○服此立聰○奇藥神樂○包可斷根　凡患耳聾之症皆因腎水虧損相火上炎或因鬱火傷肝以致耳鳴耳熱耳痛等病本齋家藏良藥歷蒙官商試驗故敢出而問世非徒漁利已也凡男女老幼久年初起一經服此丸二三盒立覺血氣調和呼吸第一輕補眞陰生津液退浮火除邪熱雖十年廿年舊症服丸一料竟獲奇功雖極重久年老聾服此丸二料無不轉變復聰眞乃聖品每盒一元每料六盒洋五元如有兩耳挖損作爛宜用八寶吹耳散無不立愈每瓶七角若有虛言欺人罪我惟天　上海京都天寶齋啓　683

絡繹不絕、並且失望而去的甚少、其原因大概可分爲數種、㊀用非所學、㊀未能與資本家聯絡、㊀做事欠勤慎忠信恒五字之精神、諸君倘能不蹈他人之覆轍、明白個人應負之責任、前途實浩浩也、讌祝畢業諸君幸福無量、次由交通部代表給證書、畢業生代表惲震致答詞、三時許散會、

◉復旦大學同學會歡迎會

復旦大學同學會、昨日下午四時、假江西路茂新公司、開茶話會、歡迎本屆同學、到會者、周越然·張一志·張則民·邵仲輝·狄侃·金明遠·吳國光·金通尹·朱應鵬·葉秉孚·朱仲華等數十人、邵仲輝主席、致歡迎詞、狄侃代表全級同學致謝、繼葉秉孚君介紹新舊同學、張一志君略有演說、六時散會、

◉縣教育會常年大會紀

上海縣教育會、昨日午後、在西門外大吉路事務所開第十四屆常年大會、更選正副會長及評議員職員等、到者有曹幹臣朱伯華高世良等一百四十餘人、二時半開會、由曹幹臣主席、報告開會手續、並一年來會務經過狀況、並通過修改章程、旋即投票選舉、(用記名投票法每員一紙)由朱伯華分票給會員、每人繳舉五人、投入匭內、至三時半開匭檢視、唱名揭曉、以賈豐芸得二十票爲最多數、當選正會長、曹様亦二十票、當選副會長、評議員當選二十四人、爲李味青·陳逸熙·朱煥·孫經紳·潘寶書·顧瀞·朱豐·袁順年·李宗鄴·奚敬垚·樊香瑞·高壽基·錢允中·郭秉鈞·朱光熊·黃圭·張蟾芬·王仙華·陳夏常·顧旭侯·趙康臣·金潤章·單鑅·黃文照等、職員部因時逾五時、訂於星期五(八日)下午再由評議員到會推選、遂閉會茶點而散、

◉查明宋春舫素來安分之呈復

上海縣警察所前奉警務處令、以奉王省長訓令、據報浙人宋春舫近自海外回滬、有勾串工人、謀爲不軌情事、飭即嚴密偵查、復候核轉等因、熊警佐當派妥員偵查去後、茲據具復前來、遂據情轉復警務處查核、略謂、查得宋春舫、浙江吳興縣人、前清附生、自費游學、畢業於瑞士日內瓦大學經濟科、得有碩士學位、曾任上海約翰大學教員、現充北京國立大學教授、其父宋季生、在上海中和洋行充當華總理、梅白格路三德里、爲宋季生住宅、宋春舫眷屬、即寓於此、去年四月、由北京大學派赴歐戰調查文學戲曲、繼任駐歐中國國際聯盟同志會爲代表、去年五月三日、由歐回滬、即居於三德里住宅、平日潛心著作、擇友頗慎、律身極嚴、向遵法軌、上海體面紳商、及杭嘉湖旅滬同鄉、爲宋氏之親戚故舊者頗多、僉稱素來安分、至回滬後、亦經隨時密察其舉動、往返均係正當之人、談論無非文學戲曲、無形跡可疑之處、亦未潛入內地、謀爲越軌行爲、現養疴於靜安寺西家衖、聞病痊即須北上、理合據實陳復云云、

◉各學校消息彙紀

▲南洋中學 昨日午後南洋中學行第十七次畢業禮、請舊教員李登飛徵校給憑、計畢業三十九人、名列下、汪乃烈浙江杭縣·朱曉文江蘇上海·黃鶴章浙江鄞縣·吳傳謙江蘇吳縣·陳文江蘇溧陽·王文鈞江蘇嘉定·曾燮卿湖南湘潭·林曉原廣東梅縣·曾庚澤湖南新化·徐維勤江蘇常熟·沈同德江蘇溧陽·魏椿壽浙江鄞縣·嚴伯良浙江吳興·宋炳經江蘇松江·計學爲江蘇上海·周維翰浙江慈谿·伍德蓀湖南長沙·江炳麟安徽全椒·盛映垣江蘇靖江·侯達陝西長安·徐毓傑江蘇上海·湯易浙江吳興·毛維森浙江餘姚·陶亮浙江會稽·袁天和江蘇崑山·范友學浙江鎮海·朱世縉江蘇松江·邱培滋浙江吳興·許家信江蘇吳縣·夏文滌安徽合肥·謝振鵬福建廈門·葉昕昌福建泉州·吳振鳳江蘇吳縣·陶鈺江蘇松江·王蔚華江蘇泰縣·王簡瑛浙江慈谿·陳邦培浙江義烏·陳璜浙江紹興·范伯森江蘇上海·

▲上海公學 白克路上海公學、昨日舉行中學部第三次·高小國民部第四次畢業式、秩序如下、(一)振鈴開會、(二)國歌校歌、(三)校長楊德鈞訓詞、繼教務主任陳演卿教職員張克明金驥臣唐淼演說、(四)給憑、(五)行休業禮、(六)搖鈴散會、該校中學部本屆計畢業十二人、高小部十人、國民科四十一人、並開該校畢業學生、擬組一同學會、以資聯絡云、

▲承天學校 沈家灣承天英華學校、昨日午後一時半、舉行第六屆畢業禮、來賓甚衆、校長周志禹宣布開會宗旨、次全體學生向國旗行三鞠躬禮、各教員報告各科分數、學生表演成績、級級二人簽增作英語演說、均極純熟、復次請鄺富灼博士給憑發獎、並致訓詞、陸文中贈該校英語讀音最優等學生顧伯鈞英文書一册、楊濟知君贈全校品學兼優之學生周叔英、英漢辭典一册、繼有張螽斯湯姬斯二君各致勉詞、又夜校主任戚允箴給夜校學生獎品、茲將中學畢業生姓名錄後、鍾竟一·李正榮·張緒銘·胡伯熙·吳吉軒·傅黎錫·蔡天佑·應書祺·徐葆青·羅煒·王振綱·張裕度·周明勛·李宗煒·仲天瀾·劉庭翠·馬淮沖·王烈卒·陳榮秋·范鳧伯·夏鴻慶·黃浩·

▲精武義學第一校 北四川路橫浜橋福德里精武義學第一校、於昨日(二號)午後二時、行暑假休業禮、來賓頗衆、各生表演(一)主席鄭福良宣佈開會、(二)經理王漢禮報告校務、(三)校歌、(四)試演學藝、(五)發給獎品、計蔡琳娛·龐秀英·蔡允武·張寶雲等十六名、(六)全體攝影、(七)茶點散會、

▲養性女校 派克路養性女學校國民科高小科學期考試、並高小三年級畢業考試、均經該校長袁學孟女士督同各教員分別考試完畢、茲定於七月十五日舉行暑假禮、並高小畢業禮、已由該校長柬邀官紳並各生家族屆時觀禮、暑假補習課、定七月十六日(陰曆六月十二日)開課、

▲明德進德兩校 法租界鄭家木橋街民國路轉角明德學校及進德女學、昨日下午二時半、舉行暑假畢業禮、由各生表演成績外、同唱校歌、校長美國潘女士給憑、兩學校共計畢業二十七名、潘女士以本校祗設高初兩等、畢業後欲就中學、須至靶子路晏摩氏中學肄業、路途甚遠、現今體恤各生往返、定於暑假期滿、添設女子中學、以便各生就近肄業、

▲平民義務夜學校 該校校址在法租界霞飛路寶德里一四六號、於昨晚八時開成立會、來賓約二十餘人、先由發起人汪笑俠致詞、述辦此校之緣由、並請各界人士指導云云、次、法界商界聯合會代表劉屏仙演說、謂求學最難者、爲貧人子弟、必須各界各團體熱心贊助、方可使此種學校、著有成效云云、次、糧食維持會代表江錦春演說、謂此校課程、注重英文、實爲今日急務云云、次、來賓金耕畬演說、頗多感時之言、至九時半、始散、

◉電詢溧陽私添繭灶之眞相

江浙絲綢機織聯合會致溧陽絲業公所暨電云、逕啓者、頃據溧陽公民國姜繭芬等一百二十六人公電、內開、私添繭灶、妨礙綢織原料、法禁綦嚴、敝邑二十家繭行重疊、違背條例營業者幾及半數、業由公民等擇其違例最甚、如史恒大等八行、臚列實情、分呈省署財廳縣署各在案、乃該行主史某陳某等、一面賄買洋人來溧以私添之繭灶、謂爲洋人所建築、藉以抵制、一面串通省委、以另行開放四家、作爲繭行違例不究之交換條例等、不顧法令之謬、呈復財廳、謹按農商部第五〇〇號批示、公布整頓蠶桑絲綢辦法六條、貴會對於兩省絲綢事宜、有呈請官廳處分之權、令敝邑各該繭行、私擅移址添灶、苟不嚴予懲儆、何以符部令而維持絲綢原料、茲特檢呈報刊各繭行移址添灶一覽表一張、送請查核、並懇主持公道·行使職權、分呈財實兩廳、轉令溧陽縣知事速將違背部令各繭行查封、以儆效尤、實紉公誼等云、又准中華國貨維持會函開)接據該公民園電稱、情同前因到會、請即查復、以憑辦理等因到會、按該公民所稱各節、如果屬實、是不特違反部令、且販買洋人出面承頂、何啻引假導狼、又復串勾省委、不顧法紀、設或各地繭行紛起效尤、則我江浙兩省絲綢原料、何堪設想、惟查所附一覽表中、所載繭行地址及繭灶數目、核與上屆貴會抄來溧陽繭行繭灶調查表相較不符、本會耳目較遠、臆斷爲難、爲特摘錄原函、各請貴會就近調查、乞將詳情及貴會對於此案之意見、迅予電復、俾有依遵、藉憑辦理、並懇轉知貴代表於本會下屆常會(即夏曆六月初十日)準時出席、宣告案由、以釋羣疑、至紉公誼、

◉民新銀行第一次臨時股東會

民新銀行於本月二日假寧波旅滬同鄉會演講廳開臨時股東會、是日午後二時、各股東先後到會、共計股東八十七戶、股權二萬二千九百二十權、首由董事長李雲書君就議長席、當場指定糾議員二人、並報告議事程序、次由股東某君提出臨時動議、略謂、今日補選董事、手續繁重、不如變更議事程序、先行選舉、一方檢票、一方繼續議事、以圖節省時間、經衆贊成、當由議長指定投票管理員二人、檢票員四人、選舉結果、魏伯楨君當選爲董事、接議第二案修改章程、議長委託張董事申之報告部批對於本行章程稍有刪改、逐條宣讀、加以說明、應否遵批修改、請各股東討論、當由股東盛丕華陳布雷金雪塍洪承祁徐玉書等相繼發言、討論頗詳、最後由盛君提議第二十一條章程內、另列董事監察人、任期屆滿、尚未屆定期股東會時、得延長其任期、至定期股東會改選之一項、衆贊成、次接議第三案、議長說明設立津漢甬三埠分行、徵收第二期股銀種種理由、盛君丕華表示贊成、衆無異議、並議定繳股日期、八月六日起、至十五日止、數額每股繳收十二元五角、議案全體通過、時已六鐘、遂散會、

◉豆腐工人求加工資之堅決

本埠豆腐工人因要求加增工資、分發傳單、向各店主交涉、並經爲首者迫令工人一律罷工等情、已紀前報、茲悉此事迪日雙方各舉代表、在文廟路該業公所會議、各工人要求、將每日工資二百文、改爲小洋二角、各店主以去年甫經加過、現在斷難贊成、各工人堅持前議、苟不達到目的、則舊曆六月初一日、實行全體罷工云、虹口楊樹浦等處之豆腐店、昨日仍有照常營業者、據云、如今天(三號)再不解決、明日(四號)亦須停止工作、與南市一致行動云、

◉半淞園將開游藝大會

山東災區兒童教養所、定於夏曆六月初五·初六·初七等日、假座南車處半淞園開游藝會三日、籌募經費、每日自下午二時起至晚間八時止、各種游藝、頗多特色、券資一元、園中并不募捐、其節目中、有改良蘇灘、中國拳術、文明新劇、寓由會串、絲竹雜奏、京戲會串、焰火、絃樂、各種大鼓、三絃垃戲、戲法、影戲等、現正在籌備一切、

◉證券物品交易所消息

上海證券物品交易所上週星期三、爲交割之期、星期五、又爲該所開幕週年紀念、下午休市、故各種成交、較前週稍少、麵粉股與前週比較、價減九元零、本所股減四元零、標準紗減一兩九錢、通花增價六錢零、成交頗多云、

◉合衆晚市物劵交易所之發起

昨日下午三時、合衆晚市物劵交易所、假南京路東亞酒樓開發起人成立會、公推龐南湖爲主席、討論一切進行事宜、次由各發起人推舉龐南湖向瑞昆楊筱川鈕穀德劉梯青等爲籌備主任、並舉籌備員二十二人、後由主任龐南湖演說發起合衆晚市交易所之緣起而散、

◉滬南工巡捐局停開常會

五日爲本月第一星期二、爲滬南工巡捐局常會之期、惟陰曆正六兩月、該局例停會議、若有緊要事件發生、急需提議者、當開臨時會議、今屆七月五號、適値陰曆六月初一日、即暑假期間、應當查照議決案辦理云、

◉美軍艦開赴漢口游弋

停泊浦江十六鋪一帶之美國軍艦、計共十二艘、因前晚奉總司令命令、着即日開赴漢口一帶游弋、各艦長奉令後、當即飭人赴虹口一帶購辦大批食物、駁運上船、於昨日午後、一律開駛出口矣、

◉定安艦修竣出塢後之差遣

定安運送艦、前經呈部核准、駛入江南船塢興修、昨已工竣出塢、現由藍總司令飭令該艦、儎送餉銀、分赴長江上下游一帶、散放泊防各軍艦具領、定於日內啓椗云、

◉通濟練習艦出差赴閩

通濟練習艦、現奉海軍藍總司令飭赴福州巡防、已於前日由滬起椗赴閩矣、

◉懸賞緝拿撓亂電線人

浦東爛泥渡洋涇警察第三區昨出佈告云、爲佈告懸賞緝拿事、照得案據浦東電氣公司函稱、敝公司於陽曆六月十八日下午四時、開機送電、燈明亮如常、至六時三十分、廠內開關忽然跳出外面、電燈全行息滅、然機器照常運轉、並無障礙、急派人巡視線路、於十九日上午、查見洋涇鎮西首有人以鐵絲投繞於燈線之上、遂致礙線停電、當將查出證據、函送貴署、請求派警偵查在案、詎至二十四日傍晚、電燈又復倏滅、次日午前、復查出十八間附近、有極粗鉛絲、旋繞於燈線之上、當即派匠拆除、回復原狀、至二十六日晚間、開關跳出、電燈又息、急派人分段修理、至翌日下午、始回復原狀、細查此種行爲、顯係奸人存心擾亂地方治安、有意與敝公司爲難、若不澈底根究、路長夜黑、後患何堪設想、爲此函請貴署長出示曉諭、如有人出作見證、將上次擾亂電線之人、扭交警署、訊明屬實者、敝公司可出給賞洋二百元、或報告姓名住址、因而破獲證實者賞洋一百元、儲款以待、決不食言、務祈貴署長顧念地方治安、公司名譽、諭飭各警隨時嚴密偵查、務獲懲辦、以儆效尤、而免受累、不勝感激之至等情前來、查電燈路線、迭被滋擾、非但損毀公司名譽、且關地方治安、若非嚴密査拿、按照擾亂治安罪懲辦、不足以儆頑玩、而維治安、除加派巡邏長警、沿線巡護、並選派幹警偵查外、爲此出示懸賞緝拿、如有人將擾亂電線之匪類扭送來署、或知風報信、因而拿獲、訊明證實者、當即予以宣示賞洋、儲款以待、切切此佈、

◉客棧失火即熄

閘北新民路安吉客棧樓上、前晚九句餘鐘、忽然起火、幸一段救火會即在對面、到場救熄、未曾冒穿屋頂、四區顏署長傳到客棧主朱子清、訊問之下、推稱火係隔壁樓上所起、著諭傳其鄰成衣匠嚴世清到案、押候查明核辦、

◉私賣烟膏之科罰

法租界小東門捕房捕頭、偵悉居民周春元家私設烟榻、容人在內吸食鴉片、兼售烟膏、實屬有違禁令、故於前晚帶同包探等前往、抄出烟槍烟膏等物甚夥、一併帶入捕房、諭令交保、昨日、傳至法公堂訊奪、先由捕頭上堂稟明前情、並將烟具烟膏呈案、詰之周供認私賣不諱、中西官判周罰洋七十五元充公、烟膏等物沒收、

◉小輪上查獲烟土

水警廳巡船前日午後、巡查至南黃浦、有人報告、謂某小輪有私帶違禁品物、遂登輪搜查、見曹芳粟毛阿三帶有烟土三十五兩、烟膏六百五十兩、遂於昨日將人贓移送地方檢察廳訊辦、

◉婦人不願隨夫歸家

松江人沈生昌之妻胡氏、以幫傭爲由、來滬與人私識不歸、昨日沈偕同伊妹張沈氏親戚朱長玉沈阿青等、乘火車來滬找尋、行至滬城虹橋、忽與沈胡氏途遇、沈生昌即上前扭住、勸令歸家、詎沈胡氏倔强不行、當由與沈相識之友人陳成標、爲之解勸、囑令隨夫歸家、胡氏仍然不允、因此在途吵鬧、由警到來、一併拘送二區二分署、命轉送地方檢察廳訊辦、

◉汽車夫駕車疾馳之科罰

汽車夫林寶卿、前日駕車至法租界愛多亞路、司機疾駛、適爲某號西捕查見、以林有違定章、抄錄號碼、回稟捕頭、昨日飭探將林傳至法公堂請究、先由西捕上堂稟明違章情形、詰之林供認自知不合、以後不敢再犯、求宥、中西官判林罰洋十五元充公以儆、

◉凶犯上訴後之結果

前在輪船上爲包飯之高成漢、前遭李金奎孫心文用刀戳斃、已奉上海地方審檢廳訊明判決、各處無期徒刑、詎孫李不服、提起上訴、奉諭解赴高等審檢廳訊辦在案、茲悉此案業奉高等廳復審明確、仍照地方廳原判執行、已於前日備文派警、將李金奎孫心文發回到滬、候送監執行、

◉搶金鐲監禁九年

石皮弄適婦王許氏、被匪搶去金鐲、經氏孫王其榮呈報警署、拘獲搶匪張大棠朱阿根、押送地方檢察廳、預審收押、偵查明確、起訴審判廳、前日下午、奉堵張推檢各官、開庭研訊之下、當庭宣判着各監禁九年、

◉過犯行竊之押儆

過犯施阿亭、日前身藏利刃、至法租界小東門大街某魚行內、行竊物件、適爲包探瞥見、上前將施拘獲、抄出利刃、帶入捕房、昨解法公堂請究、先由捕頭稟明前情、詰之施供認行竊不諱、中西官判以施不應出境復來行竊、着押西牢三個月以儆、

※中華職業教育社通訊※

◉徵求社員第五號通告

敬啓者各隊徵求分數前於通告第三號就已報告者開奉台覽茲續有報告者併列如左第七隊二千另四十二分 第九隊二千分 第十一隊五十分 第二十一隊一千六百分 第二十三隊二千二百分 第二十五隊一千一百四十分 再各隊報告推定隊員者亦有數隊茲錄如另紙(已見昨報)以免未推者補推重複一切統仗熱心贊助鼎力進行是感專此布陳佇盼佳音

※雜評二※

◉選舉之觀察 (訥)

選舉之事惟有人民自悟舍此無他法以糾正之也浙省會選與停選之爭相持不決今各縣選民多自動停選竟有全區無一人往投者如是則省長雖欲强迫進行而不可得停選之爭不決而自決矣此即浙人之能自悟

蘇省此次選舉搗亂者固仍居大多數然以上海一縣言之亦有以冊報二三萬選民之區而投票實到僅數千或僅數百人者此數千與數百人之投票雖未必絕無弊實然少大宗選投之弊可知未始非上次之風潮有以激動其自悟之機也苟由此幾微之自悟而逐漸擴充之選舉或尚有改良之望乎

※公布欄※

◉江蘇高等審判廳

▲民庭判決 王麗雲與劉信卿爲聘物涉訟上告一案(判決主文)本案上告駁回本審訟費由上告人負擔▲黃福興等與金安心爲欠欵涉訟上告一案(決定主文)本件上告駁回▲萬少山與楊銀林等爲贖田糾葛上告一案(判決主文)原判撤銷本案發回上海地方審判廳迅予更爲審判

▲批示 邱司諒呈爲逃奪令催靖江縣延不辦結請飭赴日親往釘田勒交欠租由呈悉仰候令催該縣從速依法進行務早辦結具報此批▲徐銘卷一件呈請發還原卷由呈悉查本案原卷已於本年六月二十日發還在案仰即知照此批 以上七月三日

▲布告 七月三日爲馬廠首義再造共和之紀念日本廳在公人員應遵照停止辦公一天惟是日爲星期休息照例於四日補行放假一天此布本廳刑庭王慶來桂老五陸明狗吳川宗以上四案改於五日開庭中華民國十年七月二日

◉上海地方審判廳

▲判決主文 (民一庭)一件判決鄒維驄與陳集益田地控訴一案主文本件控訴駁回本審訟費歸控訴人負擔▲一件判決張銳林與黃阿毛因聘禮糾葛更審一案主文本件控訴駁回本審及前上告審訟費歸控訴人負擔▲一件判決馬湘恒等與沈昌林等貨欵糾葛一案主文順豐所欠松號洋一千五百七十三元四角零五厘同泰洋一千一百零七角六分五厘升昶泰洋一千一百十三元六角二分七厘裕和洋一千零九十六元零七厘張寶記洋六百零五元三角四分三厘恆茂洋五百六十九元八角二分九厘裕豐洋五百四十二元二角六分五厘同孚洋五百零二元四角範洋四百五十七元五角四分五厘同豐洋三百零一元四角八分三厘乾發洋一百三十四元八角一分三厘乾發洋五十元零三角端成祥洋八元六角立大洋五十二元七角八分統應歸沈昌林錢有財二人償還俟繳案後分別發給原告馬湘恒等具領順豐所欠之款如沈昌林無力償還時萬煥章應負代償之責訴訟費用歸沈昌林錢有財二人負擔 (民二庭)一件判決金順福與金桂馥因欵項糾葛控訴一案主文本件控訴駁回本審訟費歸控訴人負擔▲一件判決沈王氏訴陳少坪等欠欵涉訟一案主文陳少坪應償還沈王氏本洋一百元並照本按月二分利息自民國九年十二月三日起付至執行終了日爲止如陳少坪無力清償由蔣毅成代還訟費歸陳少坪蔣毅成負擔▲一件判決胡桐生與林祥生因抵欵糾葛控訴一案主文被告人應償還原告人銀五千二百兩及自本年陰曆四月二十四日起按本銀五千兩每月一分計算至執行終了日爲止之利息訟費歸被告人負擔▲一件判決李光華訴易端泉爲會欵涉訟一案主文被告人應償還原告人洋一百八十二元六角六分五厘訟費歸被告人負擔▲一件決定周有成與支仲侯因貨欵糾葛控訴一案主文本件控訴駁回訟費歸原告人負擔▲一件決定沈志成與王德記因違約糾葛一案主文原告人之請求駁回訟費歸原告人負擔

▲批示 一件劉于汝狀請銷案由狀悉准予銷案賬簿一本並准來廳繳證具領此批▲一件張俊陞請抄錄由准抄此批▲一件陳郁氏狀請銷案由狀悉仰即來案廳訊明核奪此批▲一件黃友庭等狀請銷案由狀悉准將被告開釋完案此批▲一件奚步青狀領賬簿由准領此批 以上七月一日

▲公示送達 (全文在本廳揭示處公布)第八七號(民一庭)一件沈逸舫與鄭子餘抵欵糾葛一案茲本廳定於本月十五日上午九時爲公開審理日期仰該被傳人遵照依期來廳候訊毋違特示右仰被告人鄭子餘知悉

▲判決主文 (民一庭)一件決定馬湘恒等與沈昌林等爲貨欵糾葛涉訟聲請假處分一案主文本件聲請駁回▲一件判決錢永康與錢三二等爲贖田控訴一案主文本件控訴駁回本審訟費除餘額洋二角七分發還控訴人具領外餘歸控訴人負擔▲一件判決姜福利與張鳴高等盤店糾葛一案主文原告人之請求駁回訟費歸原告人負擔▲一件決定王韻桐與王淑蟾爲繼續損單控訴一案主文本件控訴管轄錯誤駁回本案應呈送高等審判廳核辦▲一件判決張銳林與趙雲官聘禮涉訟一案主文原告人之請求駁回訟費歸原告人負擔 (民二庭)一件判決周士有與周張氏因離異糾葛一案主文原告人之請求駁回訟費歸原告人負擔▲一件判決金順福與金桂馥爲押租涉訟控訴一案主文本件控訴駁回本審訟費歸控訴人負擔

▲批示 一件包莊氏呈爲盜取離證聲請求備案由據呈各節均屬空言所請備案礙難照准此批▲一件俞志學呈爲妾倪氏捲逃請求備案由呈悉爾妾倪氏捲逃如果屬實則其在外行爲當然與爾無干毋庸備案著即知照此批▲一件王寶康狀請執行由狀悉候傳案訊追此批▲一件蘇顯杰狀請執行由狀悉准予傳案訊追此批▲一件何陳氏狀請執行由狀悉候飭吏追繳給領此批▲一件盛朱氏狀交欵洋由准交此批▲一件朱大章狀請銷案由狀悉准予銷案存案賬簿一本着即來廳具領此批▲一件榮銀和狀請給領保證金及總册等由案總顧順生聲請控訴所請給領保證金總册等件應從緩議收據兩紙暫存此批 以上七月二日

◉上海地方檢察廳

▲批示 華承煜狀悉仰將己未庚申兩年進出流水簿呈閱再予核辦此批▲凌瑞祥狀悉候核辦此批▲袁陳氏狀悉案經偵查終結當庭諭知該氏夫在案仰即遵照此批▲張四福狀悉候包阿娥離婚案件判決後再行核辦此批▲陸阿毛狀悉案經判決所請與趙某分擔刑罰法律上無此辦法惟趙某前無共開烟館事實候即偵查核辦判決暫存此批▲唐培勝狀悉所訴是否屬實仰即來廳驗明傷痕再行核奪此批▲趙蘭亭狀悉爾媳顧氏不安於室捲物潛逃實非善類此案與其母嚴陳氏有無關係非尋找顧氏到案不能證明仰速探訪下落鳴警解案再行核辦此批 以上七月一日

▲批示 邱連生狀悉候予訊究此批▲金幼聲辯訴暨委任均悉查此案正予偵查所有委任辯護人一節應毋庸議此批▲朱冷榮狀悉爾妻既已歸來顯係未曾被誘至離婚一節應屬民事範圍本廳未便准理此批▲沈玉才狀悉仰邀爾兄來廳候訊勿再延宕此批▲鍾世有等等狀悉准予上訴限十日內補具理由書以便呈送江蘇高等檢察廳核辦此批▲張鴻生等狀悉仰遵照殷寶舖保來廳聽候核辦此批▲李公道等狀悉案已起訴仰候判決此批▲陳寶濟狀悉案已起訴候送審判廳核辦此批▲顏履湘據訴爾妻是否被人誘拐着自將妻尋獲送案後再行核辦此批▲徐貞女已省釋矣此批▲張賜福即張四福狀悉准予撤銷此批 以上七月二日

科發痧藥水

科發痧約水

此藥水乃痧藥水中第一等聖品

科發痧藥水統治各種急症以對於時疫霍亂臭毒番痧及腸胃吐瀉疼痛各症爲尤有特效

本藥房備有各種防疫救急內外用藥品如蒙函購無不立奉藥瓶及包裹外皆有華文說明書說明用法

痧藥水乃夏令必備之品因發痧乃急症一時三刻可以廢命往往半夜深更或窮鄉僻壤或舟車之中忽然病發延醫不及求治無從到此時際科發痧藥水眞乃救命星君

腹痛如絞 面色發青
上吐下瀉 縮脈抽筋
冒暑中惡 穢氣薰蒸
此藥數滴 立刻太平

奉勸衛生家無論家居外出或在公共場所總宜常將痧藥水携帶身邊遇災施捨功德無量如慈善團體富貴大家定購大宗爲施捨之用者本藥房當照批發價再與特別折扣以示濟世同情

科發痧藥水每瓶一角每打一元每購十二打奉送一打

上海南京路 科發大藥房謹啓

津浦鐵路行車時刻表

下行車：天津東站、天津總站、西站、滄州、泊頭、德州、濟南、泰安、兗州、滕縣、臨城、徐州、蚌埠、明光、滁州、浦口 [illegible]

上行車：浦口、滁州、明光、蚌埠、徐州、臨城、滕縣、兗州、泰安、濟南、德州、泊頭、滄州、西站、天津總站、天津東站 [illegible]

滬寧路行車時刻表

上海開、蘇州開、無錫開、常州開、丹陽開、鎮江開、南京到 [illegible]

催眠術

世界著名催眠術家鮑芳洲博士主任
中國精神研究會
開設上海老靶子路八十七號 備有章程 函索即贈

函授面授 保證成功 治病矯癖 靈驗神速

開辦最早 信用最著 會員最多 辦事最安 教授懇篤 治病最捷

他會所無的特色

乙3814

立退脚腫丸

帆船商標 中行

黴雨連綿、濕邪又在那裏醞釀了、去年患過脚腫病的、必須預防復發、今年新起的、尤宜從速想法治愈 [illegible]

濟羣製藥社

首創 ……本埠經售處……英租界新大世界……法界白爾路…… [illegible]

1063

實驗保腎固精丸

凡職務操勞用心過度○或縱情色慾不知節嗇○或誤犯手淫斲喪眞元○或年老氣衰…… [illegible]

實驗清血解毒丸

價目 每盒一百粒大洋一元 每打十二盒大洋十一元

敝社製藥、注重實驗、前製安神消慾健脾補血之『實驗保腎固精丸』、奇績偉效、彰彰可考者、今製『實驗清血解毒丸』、尤為花柳風濕諸症必需之要藥、故登報普告、望抱病諸公及時購試、而治愈之後、轉介紹、使斯民同登壽域為幸、

藥性 此丸內含沙士罷釐、鉀碘等藥、性能清理全身血液、解除內外濕毒、質和平、服法簡便、對症施治、絕無流弊、

治症 花柳梅毒、新久風濕、骨節疼痛、麻木癱瘓、頑癬惡瘡、瘰癧癰疽、下疳橫痃、子宮潰爛、小兒胎毒、

功效 藥力直達皮膚上血管內骨節、能將一切蘊毒掃除清淨、雖年深月久百藥罔效之症、服此亦可痊愈、

價目 每瓶一元○每打十元○輕症服一瓶即奏神效○重症服數瓶乃見功○一經試服○便知不謬○

附告萬應楊公膏 此膏能止痛消腫去腐生新凡下疳橫痃癰疽瘡毒除服丸藥外宜以此膏搽之○每盒大洋三角

總發行所 上海南市裏馬路太平坊 外埠函購可寄匯票郵局不通匯便可用郵票

愛華製藥會社經售處（本埠）公司四馬路中英大藥房…… [illegible]

乙914

長豐麵粉公司

麪粉為食糧要素而本公司出品之綠炮車牌紅藍喜鵲牌綠人馬牌尤為麪粉中之健將價格低廉粉質優美暢銷中外譽滿環球無待贅述近以供不敷求特於無錫添設分廠每日夜出貨一萬五千餘包以應社會需要 各界賜顧無任歡迎

總公司在上海江西路A四十三號 電報掛號零零四三 電話中央二四八零

本廠在上海宜昌路四號 電話西七零九

分廠在無錫龍船浜

外埠分銷處 南京下關魚巷鮮 蘇州山塘新民橋 杭州拱宸橋 [illegible] 東柵 天津仁和義生源 各省餘 鎮村均 各大行 經售號

無敵牌

牙粉 紙袋每袋三分 重料每袋二分四厘 普通每袋二分 圓盒每盒一角二分 大圓盒每盒一角六分 鎳蓋小瓶每瓶二角四分 印花鐵瓶每瓶三角 莎莎橙瓶每瓶三角 大號鐵瓶每瓶四角五分 特種鐵瓶每瓶五角 新出鐵匣每盒三角 黑牙散每袋三分 薄荷圓盒每一角一分

原料 整容粉每磅二角五分 爽身粉每盒一角 檀香粉每盒三角 生髮油每磅五角 雪花霜每瓶二角五分 頭號撲粉每瓶五角半

化粧品 藥用炭酸鎂每磅三角二分 工業用炭酸鎂每百斤十二元三 藥用煆製鎂每磅一元 工業用煆製鎂每百磅十四元六 藥用飛滑石每磅八分 工業用飛滑石每百磅四元三 藥用炭酸鈣每磅一角 工業用炭酸鈣每百磅元八 汽水每磅四分 純薄荷精每磅十元

藥品 青年保命丸每瓶一元 卍症萬靈水每瓶五角 立去面皰藥水每瓶二角 十疥癬除蟲藥每瓶二角 滴藥水每瓶一角

毛巾 念五兩每打一元七角 念四兩每打一元六角五

牙刷 特種每支一角五分 雕花每支一角四分 普通每支一角二分 小形每支九分 ◉批發另有定章◉

上海小西門外 家庭工業社啓 戊2322

蓋世無雙瘋症良藥

◉筋骨酸痛丸◉

凡患瘋濕骨節疼痛手足麻木…… [illegible]

聯昌德藥房 德軒氏醫生佈告 乙3816

先施永安藥部之寔驗

[illegible]

英商

BM&Co. TRADE MARK

本公司專辦進口各種化學用品如純碱潔麵碱嘯嘯碱燒碱等均備有存貨茲將數種化學用品之售價列下

電氣藥粉 每担元二十九兩九錢

甘油 每磅元四錢 1260

洗碱粉 每担元七兩四錢

漂白粉 三至四嘯桶每嘯九兩八錢 一嘯桶每嘯十一兩一錢

本公司茲有二十四騾牌硼砂硼酸可做定貨

如蒙賜顧以上各貨不論定貨現售請駕臨敝行接洽無任歡迎

英國卜內門洋碱有限公司啓 上海九江路十二號 12

全昌首飾號

眞金挖耳每支二元二角至四元

眞金頭螺絲挖耳每支五元半

眞金香烟嘴每只二元至八元

眞金特別表垂每件三元至十元

賽眞珠頸鍊每條三元

黑金鎊圈每只七角

眞新光珠花每朵洋念元至二百元

眞金鑲寶石耳圈每副七元至廿元

眞金鑲寶石戒每只七元至廿元

眞金照相戒翻身戒每只七元至十元

眞金新式指戒每只二元至五元

眞金時樣別針每只三元至十元

本號創始以來專辦中外金銀首飾…… [illegible]

老虎牌花露水

芬芳馥郁 去暑辟穢 ＜乃是夏令必需之妙品＞

老虎牌雪花膏

清香潔白 潤顏艷容 常常用之 益增美麗

提倡國貨◉◉挽回利權 愛國同胞◉◉幸爲賜顧

出品人 先施有限公司設在廣州長堤 製造廠

各埠代理 寧波江北岸先施保險公司◉杭州保祐坊恒寶昌號◉無錫通運路祥◉鎮江洋浮橋先施保險公司◉南京下關二馬路新慶和寶號

丹陽崇節堂 育嬰堂 教樂善堂 道路工程局 敬謝何雲翔大善士

敬啟者茲因何君雲翔令先慈九秩冥誕將所收禮洋并移筵資共計洋三百二十元移助崇節堂三十元育嬰堂一百元教樂善堂陸十元道路工程局三十元謹領之餘曷勝銘感特登報端藉鳴謝悃而揚仁風 崇節堂 育嬰堂 教樂善堂 道路工程局 仝啓 戊2782

上海花旗銀行廣告

本行分設上海已十有九載資本美金一千萬元未派餘利美金三百餘萬元總行在美國紐約華而街六十號分設北京天津漢口香港廣東青島哈爾濱舊金山英京倫敦日本橫濱神戶印度孟買格利格打呂宋美尼拉西浦新加坡巴達維亞西印度中美洲巴拿瑪可倫各處及各國都城本行專營各種電匯票匯押匯買賣生金銀暨押款定期或活期存款不論規元金鎊金洋均可辦理利息格外克己舉凡銀行應有之營業本行莫不備具且本行與美國紐約城銀行互相聯絡凡紐約城銀行設有分行之地如南美洲海參威等處本行均能直接辦理如蒙賜顧請惠臨本行面議無任歡迎 上海二馬路A字一號花旗銀行（The National Bank of New York）總理藹倫謹啓

振華打字學社 另設速寫專科招生

本學社創設打字專科已有四年成績昭著原係有速記一科惟僅與打字科兼習時間少進步慢茲特另設專門速記一科用世界最通用之別得門課本日夜分班教以捷速方法務求學者費時少進步速有志習練斯學者速來閱章報名可也 虹口乍浦路聯安里振華打字學社啓 乙2796

青田山人直例

青田山人所作山水直過玄宰漸洲梅倣冬心菊超白陽蘭竹則與蔣矩亭招銘山諸老相頡頏近來滬上索畫者多爰定潤格如后 蘭竹石中堂每幅三尺銀三元四尺四元五尺五元六尺八元八尺十六元屏條減半扇每頁一元冊頁每尺一元梅菊照蘭竹例加倍山水照山水例加倍萬竿竹照山水例加半 接件處上海各大箋扇店又交通路中華書畫社

介紹人 朱葆三 王湘泉 張雲雷 文起 天虛我生 吕天台 山農 同啓 戊2252

聚興誠銀行廣告

本行於民國三年成立經政府註冊在案已收足資本一百萬元公積金三十萬餘圓專理各路匯兌暨定期活期存款抵押貼現放款買賣生金銀交換各種有價證券及一切銀行業務如蒙委托無不格外克己賜顧諸君盡可相信也除本國各商埠均有代理機關外茲將本行住定地址開列於左 1988

重慶總行 成都分行 萬縣分行 宜昌分行 上海分行 漢口分行 天津分行 北京分行 沙市分行 [illegible] 347

江蘇銀行廣告

本行開設九載素承各界信用總行設在上海江西路五十一號專收存款兼做匯兌匯押貼現抵押放款買賣生金銀及銀行應辦各項格外克己優待自有堆棧存押貨物及客商寄棧各貨並在鎮江南京南通等處設有分行下關徐州蚌埠匯兌處又在上海蘇州無錫設有堆棧 [illegible]

附設儲蓄處 專為存儲零星款項凡有銀元一元以上均可存儲活期利息長年四厘定期存款利息特別從優面議並設總行蘇州南京兩分行內

蘇州分行 閶門內德馨里 南京分行 城內黑廊大街 鎮江 南通 西門 徐州 蚌埠頭道街 堆棧 [illegible] 電話二五

楊國樞律師代表同茂錢莊公布召賣

案據同茂錢莊訴浙鹽棧不理抵款一案前經公廨於本年四月十二日開庭判决并准原告將抵押品變賣備償在案茲將各抵押品臚列於左　英册第七千六百十六號道契地四畝四分六厘六毫　上海四明銀行股份單一張計十股每股五十兩共五百兩　上海孟淵旅社股單三張計二十股每股一百元共二千元　如欲受買者請於兩禮拜內至英界圓明園路十一號本律師事務所接洽可也 Z4326

茂新福新麵粉總公司廣告

本總公司於無錫上海漢口濟南設立製粉工場十二廠每日夜出粉八萬餘包以綠兵船綠寶星紅藍福壽紅綠牡丹爲商標機器精良工師特聘出粉優美價格公道久已有口皆碑環球馳譽本埠賜顧者並專備送貨汽車以利往返特此通告無任歡迎

總公司在江西路五十八號　電話中央一千零五十三 二千五百三十八　電報掛號五三九九　此啓　戊2234

淡可庭

刷牆最好

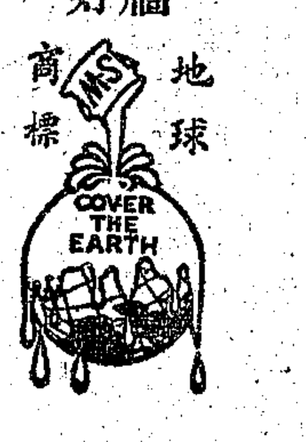

P19　C694

頂上　三蜂牌　白蘭地

啓者敝行新由法國運到三蜂牌白蘭地數百箱乃久年陳貨性善味和法國人士嗜之有癖而預防疫癘尤具特效若常飲之補髓益神自信較之他牌有過之無不及此次來華價目格外克己務使中華人士得以一試余言非謬也當今夏令諸公曷不購備此有益之飲料乎如蒙　賜顧請駕臨上海北京路十八號與華經理穆啓堂君面洽可也　茂利洋行謹啓 B2449

茂利洋行謹啓

紅屋

吃了再要吃

美國最大煙廠造

大美煙公司啓

月儲

勵君切莫浪費這手中的消耗品。每月嘢失那二千五百元的希望最要當‧儲款東方儲蓄銀公司

咳。

十二元　有二千五百之希望
六元　有一千二百五十元之希望
三元　有六百念五元之希望
一元念角　有二百五十之希望

月月開奬　利益極厚
備有詳章　函索即寄
上海愛多亞路第二十三號

廣東種德園著名夏令要藥

本園監製夏令國貨藥品靈效超羣久已遠近馳名前經農商部國貨展覽會嘉奬一等足見藥料眞誠寔非虛語茲將要藥略列以備諸君惠顧有所問津如蒙同行批購取價格外從廉

十滴痧藥水 大一角 小五分　時症白痧散 大瓶二角 小瓶一角　八寶痧氣丸 以上每瓶五分　諸葛行軍散 每瓶一角　香珍臥龍丹 每瓶三角　百勝散 每包一角　○飛龍奪命丹 每盒二角　萬應午時茶 每塊一角半　甘露茶 每包一分　范志神麯 每塊一角　如意油 大瓶一元 中五角 小二角　創製如意油精 每瓶五分　止血止痛二角　珠花每串一元　玉樹神油 大號二角 二號三角　化痰止咳橘紅半角　創製夏露香每盒五分　楠辟瘟香每塊二角　楠辟瘟香牌每包一角　薄荷冰薄荷油　另備丸藥全集函索即寄　總發行所上海河南路以上各埠外埠函購一元以上立即回件　藥難以盡錄另補房對門種德園老藥局 716

創製國貨薄荷錠

價目　每枝一角半

價目　大號二角半　二號二角　三號一角半　四號一角

包愈斷根內外痔瘡

痔瘡病源皆由濕熱下注焦勞過度以致氣血虧耗陰氣凝結由此發生內外痔漏痔塊等痔越發越凶痛刺難忍若不早治將來根深蒂固堅愈更難本藥房深悉病源竭力考究精益求精確有到病除名曰痔瘡丸功能培元理濕止癢眞治痔聖藥也雖十年廿年老病十分危險永遠斷根萬試萬驗不靈包退還洋每瓶一元每料六瓶五元另製消痔散如患外痔連服一料能保將此散搽之立能連根脫落完好如初每瓶六瓶五元遠埠函購郵局回件速一元二角每料六瓶六元

上海三馬路大舞臺對門　香港鍊雲藥房

精良國貨

拱璧牌　醬油精
雙魚牌　辣醬油
雙扇牌　味之祖

菜館　茶食店　廚司　廟宇　旅館　旅行家　必需之物

● 以上三種調味精品無論葷素穀饌及粉麵點心茶食羹湯牛乳咖啡等食物皆宜用之
● 凡病人產婦或病後身體衰弱消化之力胃口不開食之立見偉效
● 醬油精分大瓶小瓶兩種○辣醬油分大瓶小瓶兩種○味之祖分大瓶中瓶小瓶大罐四種

各省埠南北貨店及食物店藥房均有出售

總發行　上海英大馬路西首跑馬場新自醫院下面

華商亞東製藥社

參茸海狗腎補身衍慶丸

上海京都天寶齋○天下馳名○種子仙丹○靈驗無敵○舖在上海二馬路中市西鼎新里內交易○若服他家藥不靈請來一試虛言欺人罪我惟天

開胃健脾活絡壯筋培元固本養精烏鬚黑髮轉老還童却病延年多子多壽此丸種子固十分靈驗敢稱第一○另有始創秘製鹿茸海狗腎壯陽補身種子衍慶酒大瓶四元中瓶二元功效同上此酒如購十瓶照碼九折另有扶陽第一海狗腎每條洋十元功勝鹿茸十倍另有婦科續嗣降生丹每斤八元半料四元起碼二元遠埠函購托郵局最妥

本草云海狗腎一名膃肭臍其性大熱補腎養精一切諸虛百損五勞七傷遺滑精腰酸骨痛四肢無力服則立愈本齋獨得秘藏良方用眞正吉林老山人參關東鹿茸海狗腎並各種滋補貴品上藥君臣佐使相配製成此丸人服性和平不燥不熱四時可服專治男子陽痿或精薄精冷年輕損傷體弱功效之速之轉弱爲強雖白髮老翁久服陽足宛如幼年藍田種玉左券可操功效甚丹田此乃本齋獨得秘寶非他家大言欺人毫無實濟者可比常服補命門益丹田減第一誠非誇口每料雙料二十兩洋三十六元每兩二元每盒洋五元半料碼九折壯陽煖腎種子齋每張

上海京都天寶齋 687

愛惜金錢

萬國儲蓄會

有詳細之儲蓄章程函詢即行奉復

總會在上海愛多亞路

佳品 暑天 雙妹牌各種菓子露

此露能解渴生津開胃消食誠衛生不可少之品也愛國諸君請嘗試之

價目　大瓶六角　中瓶三角半　小瓶二角半

雙妹老牌擦白鞋帽粉

用法先將白帽或鞋上之污點除去然後將罇內之粉水搖勻斟出少許於碟之上用水泡或棉花蘸此粉水塗之則煥然一新也如用以塗硬草帽則用對份清水攙搽更爲適宜俟其乾透用軟毛掃輕輕將其略厚之粉搽去則儼然如新也

每瓶一角半　紙盒五分　乙2655

總發行　上海南京路交通路　漢口後城馬路　杭州太平坊　蘇州閶門大街　南京關下　廣生行啓

利華絲襪廠

爲順風牌及鷹球一粒星二粒星三粒星等牌于月一向商部註册並請上海縣知事公署出示保護各牌種係緞係出因恐有人影戤本廠牌號及商標界注意認明上列所刊腰圓形內帆船商標庶不致上海利華絲襪廠經理王化瑩謹啓電話中一三九三

本廠製造順風牌絲襪及609各界樂爲購用現銷國內及歐洋各經銷商家所出各國美等號包定大馬路嗣後九號本廠由國貨向英大馬路十口晉和里胡仲記購辦各襪者西式向三馬路石路口晉和里胡仲記洋貨號零購　101 111 141 等號女

先施公司永安公司大新公司先施公司廣東路三馬路新新公司均有零售

三光廣號街商南京本律所年本批發登報慕洋行於大批洋行向家各精裝長良

始創婦科　經期腹痛露

專治婦女經期腹痛或經前經後數日經痛或經痛至兩月或經止而痛甚者本號來作或痛一等數瓶一服自滯而不腸痛根本一或二或三包白洩甚至乾經肚料製煉創此露服之五瓶能奏效或一或乾疾若湯味成此露纯香中便可國口痛病者試味成此露纯香可口之世每難嘗在露清純可中服患打八願瓶八角每元　上海棋盤街三茅閣橋塊廿二號門牌廣東保太和啓 721

化州橘紅寄售

道出浙江官涂有平遊申江家藥行代售橘紅氣止咳首海百貨壹號有北上紅貨每盒寶假換化州橘紅文治啓李　973

自由談

游記

◉檀島旅行記

朽木

(十一)檀島之新聞事業 檀島英文報紙在火奴魯奴者。一爲晨報向稱太平洋商務報 The Pacific Commercial Advertiser 自本月始改稱「火奴魯奴報知」 The Honolulu Advertiser 一爲晚報名曰「火奴魯奴星報」The Honolulu Star Bulletin 二者每日出版均約二萬份上下。星報六時即發行晚報下午三時發行兩報均於一八八〇年先後叛立其勢力亦不相上下。至夏威夷廳島依喀烏阿依三島亦各有一英文日報惟銷數不及火奴魯奴之廣耳。報知及星報兩種定閱一月僅七十五錢零售每紙五錢取價甚廉而印刷及新聞之組織均極美善。檀島孤懸太平洋中所有世界消息專恃無綫電及海綫傳達火奴魯魯有馬可尼公司最大無線電站一及海軍無線電站二故美洲所有消息只須二三小時即可到達另有本地土人所辦報紙一種係夏威夷語言專爲不知英語之土人而設近以土人解英語者已多故此種報紙消數最少大約再有一二年即不能發刊矣除英文報紙外在火奴魯魯之外國文報紙首推日本以日人在此者較他國爲多也日文報計有四(一)日布時事 Nipu Jiji (日人稱檀山曰布哇)(二)布哇新報(三)布哇報知(四)布哇朝報中以日布時事銷行最廣有英文一欄華人報紙亦四種(一)自由新報(國民黨)(二)新中國報(憲政黨)(三)漢民報(爲華人團體致公黨之機關)(四)華興報(無所屬)惟中文報紙均間日一發行自由新報約消八百份漢民報六百份新中國報三百份華興報則僅二百份左右消息既不靈通印刷組織等均極欠完善以視加州華文報紙之少年中國晨報及中西日報相差遠矣其他尚有朝鮮報紙三種消行較多者曰美韓獨立報韓人亦有尙文報一種惜不能舉其名此檀島日報之大略情形也至月刊雜誌甚多最著者爲「太平洋雜誌」The Mid-Pacific Magazine(聯太平洋社Pan Pacific Union 機關報)及「太平洋之樂園」Paradise of the Pacific 二種日文雜誌之最著者曰「日布之實業」華人則無雜誌發行亦華僑缺點之一也

筆記

◉修仙二記(上)

父伶

沛中一孀夫早即世性耽禪悅習靜斗室中不與外人接終日喃喃弄念珠亡關昏晝過其處者罔勿聞誦南無聲又焚香漫茫滿室氤氳自戶出觸人鼻以是鄰里虔敬之其先孀夫初死亦不甚悲或勸之再醮孀正色曰趣止冥中有鬼神在是顧復成何等語也則曰女家非小康年又少幸三思晚節孀嘆曰女胡未達固且不知我素志神仙耶十年後我當成佛去度不能猶以此自逸焉用再思我雖貧惟有人周濟提挈之世固有餓死神仙者邪遂謝項屑承啄而食每餟須人治具進更亡論洗滌爭翁姑頗有後言孀聞之大怒曰吾修鍊且成中傷我是謗仙也胡蠢蠢勿知自量若斯雖然姑即不言仙吾亦節婦節婦茹愁苦拋至樂以守亡者是亦而家門楣之光吾爲而家爭光朝廷且將獎掖之誰勿歆羨廟酒敢有所上下乎矧吾固神仙邪翁姑亡以難人亦多之繇是數年后漸著異跡謂能辟穀或以休咎問者仙人偶輿至時亦爲之剖說胥奇驗遠近爭傳而問卜請醫者遂日多更爲播說仙之門庭迺若市矣即或一二不蠢效仙且責求者用心不虔以敗吾名求者亦悚懼自怨慮或得罪不敢咎仙人不靈至有棄所業願執弟子禮從仙人游者而想望風采思瞻顏色爲幸人尤衆懷襁褓携孩提婦孺雲集而來日數十起時或白髮老蒼亦傴僂杖而至摩抄香目一瞻禮焉

雜錄

◉一樹居贅談

賀庵

摯友丁子裘茂才烈篤行君子也以其尊人厚甫先生有箕裘願學圖之遺更繪後圖以述德近代丹青妙手爲寫圖殆徧輯而成帙不下百家所徵題詠鐘鼎山林兩者俱備尤足

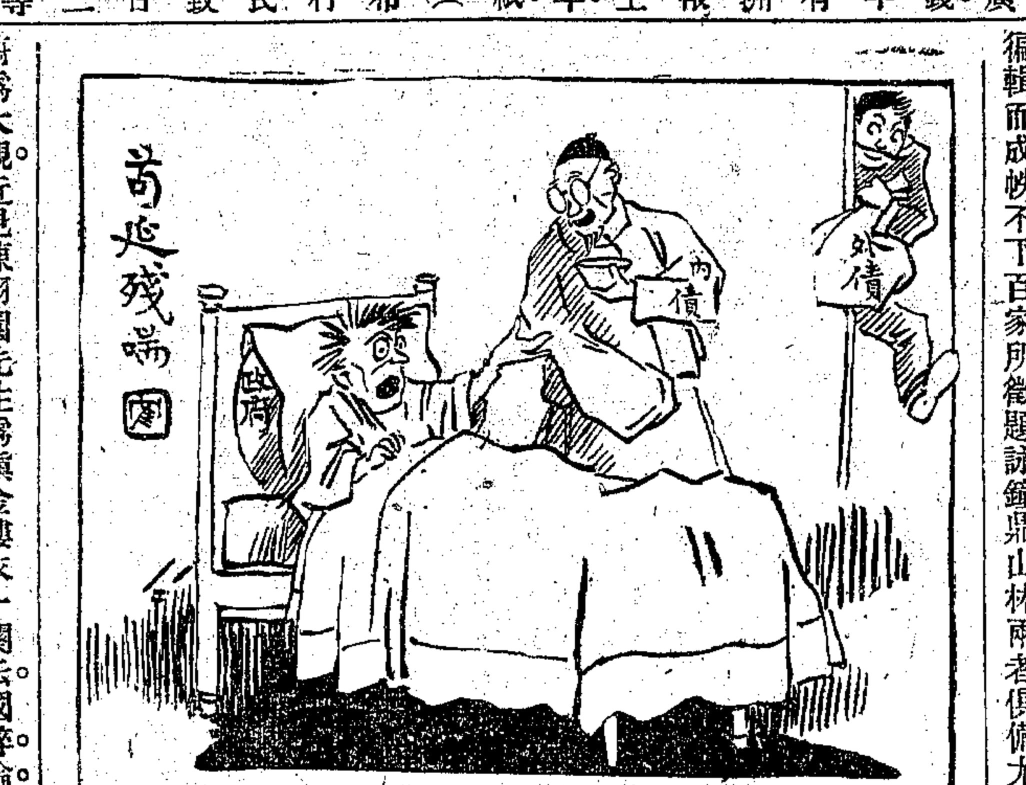

蔚爲大觀近見陳栩園先生爲填金縷衣一闋云國粹淪亡矣痛於今孝經倫理完全圈起一自歐風東漸後述作紛紛歧異把手澤等閒拋棄縱有箕裘傳世業不三年改盡先人志難得見克家子丁蘭刻木從前事信天公鍾靈獨厚鳳毛能繼尺幅遺存誇拱璧珍重前賢題字喜輝映後先如此非曰能之吾願學好家庭且續龍門史留榜樣此圖誌丁茲彝章欲墜挽救爲難有心世道者讀先生之作能勿灑一掬傷時之淚乎

瑣錄

◉小思想

抱月

做氣衣一襲腰身緊紮兩袖長大胸部懸一貯輕氣瓶瓶須兩口一口裝吸氣機一口裝呼氣機聯以橡皮管二直通兩袖口穿時先按呼氣機瓶內輕氣即流入兩袖夾層人體漸升直上雲端進退旋轉皆以兩袖欲下只須閉呼氣機開吸氣機則輕氣吸入瓶內於是人體亦安然下墜此衣一經發明則輕便較飛機萬萬矣(却酬)

小說

社會小說 衆醉獨醒 (三七)(三)

第五十六回 信妖言婆娘祗懺 誇妙計學究吹牛

邦平娘子待要重酬仙人阿巧娘道謝我不打緊最要緊的是揀着吉日備了香燭叫小少爺親到牛頭將軍墳上磕頭還願邦平娘子道請問師父牛頭將軍的墳墓是在那裏這一問卻難倒了大願和尚他雖博通佛典卻不曉得牛頭將軍的墳墓在那裏正在沈吟的當兒阿巧娘早搶着答道牛頭將軍的墳墓便是上方山誰人不曉邦平娘子滿口答應道揀了大吉日我便領了孩子到上方山還願燒香又隔了一會子金兒的肚痛完全平復便鬧着要同家裏去邦平娘子也覺得自己身上有些不舒服便不待佛事完畢開發了功德錢準備回去大願又托出緣簿說小少爺轉危爲安都是菩薩保佑請太太隨緣樂助替小少爺造福邦平娘子便叫翠娥在緣簿上寫道信女劉門柳氏敬助洋五百元大願大喜謝過了施主邦平娘子一干人上轎時大願率領着合寺僧徒一百多名直送到山門以外……編書的錯了蘇州的開元寺沒多幾間房屋只有寥寥幾個僧徒都是苦守清規那裏有甚麼奉承施主的方丈那裏有甚麼一百多名的僧徒列位且慢責備在下所說的開元寺是叫做小說裏的開元寺和現在的開元寺毫不相干從來小說裏面的佛寺往往有其寺無其事憑空結撰隨意點綴宛比水滸傳裏的大相國寺兒女英雄傳裏的能仁寺借這赫赫有名的寺院做那空空無邊的文章寓言十九怎便認起眞來……閒文剪斷且說阿巧娘家裏有兩個人相對飲酒你一杯我一盞恰正談得入港喝得起勁桌上幾碟下酒東西都是五光十色異常鮮明白的是嫩雞黃的是肥鵝紅的是方塊南腿黑的是松花彩蛋紅白對鑲的是白肉醮着蝦子醬油青紅對鑲的是蝦蝦浸着玫瑰乳腐黑白錯綜的是石花菜拌的冬菰青白錯綜的是川冬菜炒的雞片這幾碟東西都是阿巧娘忙着一朝晨工夫親手烹調款待這兩位貴客一位是戴眼鏡的軍師一位是盤鐵丸的參謀阿巧娘自己在寺院裏裝神做鬼沒工夫相陪卻教女兒阿巧陪着他們飲酒青巖和老三飲酒中間眼望旌旗至耳聽佳報來專待阿巧辦事得手然後施行第二步的計畫阿巧左一聲乾爹爹右一聲張伯伯花嘴巧舌說得天花亂墜青巖捏着酒杯笑向老三道黃毛丫頭十八變臨時上轎變三變這兩句老話確是入情入理

餘瀋

自命道學者每目鍾情獨往者爲痴情然則其人果能別具慧根作太上之忘情否耶試一考其言行竟有大謬不然者是知其不言情者實矯情耳痴情不失誠情實蹈僞斯誠情界之罪人矣(征鴻)

▲更正 星期六日歌謠「鷓鴣」下漏署「非百」二字又上月二十八日「武昌柳」中「露葉」誤「露菜」「嚴霜威」誤「露霜威」合併更正

▲本館經售民權出版部各種書籍逐日輪刊書目於此閱者注意

古今小說評林

古今小說浩如煙海蕪猶風雅其稗益社會者鮮而蠱惑人心敗壞道德者實指不勝屈青年士女以消閑遣興未能加以擇別誠恐淫辭邪說侵淫謬蒂誤入歧途張冥飛蔣著超何海鳴尤玄父四先生於小說無所不廁名在藝林爰著古今小說評林一書上下古今凡數百部各加以公允之評斷不排異己不阿私好或指陳其優劣或闡示其精蘊汝南月旦示以南針讀此一書則古今小說筆記傳奇之藏否了然胸中諸君而欲印證心得取精用宏節陰省財藏佳小說好筆記者敢進此書爲識途之老馬●定價六角五分七折實洋四角五分五郵費加一

夢遺滑精丸 遺精聖藥

遺精一症病源有三無夢而遺者腎經虛虧也腎關不固精竅滑脫有夢而遺者此心病也心火旺動思想不遂所致濕熱而遺者小腸膀胱濕熱下注使精關洩不禁其實不越乎腎虧之範圍目今各藥房之治遺精者大抵者用硬羈止洩不出旬日又見遺精豈不謬乎本醫生因鑒於斯與別家治病不同秘製夢遺滑精丸固腎關補先天之不足安心神以清邪火理小腸膀胱之濕熱無論遠年久遺一服此藥無不藥到病除每盒一元每料六盒五元批售克己不靈遠洋外埠函購郵寄妥速 上海浙江路三馬路口程鳳生醫生寓上 藥房製

無敵牌牙粉聲明

本牌牙粉自第五〇一批起均由本社印刷部競美公司印刷茲因銷路增多競美原有電動印機兩部日夜工作仍不敷用而新添機器尚未裝置完備故托中華印書館另印第A〇〇一批起袋面六十四萬以應急需誠恐購者疑誤特此聲明 上海家庭工業社總務處啓 2791

徐懷霖大律師代表陸劉氏陸姚氏聲明離婚事

敬啓者緣陸劉劉陸姚氏二人因意見不合於民國十年七月一號寫立合同字據爲協議上之離婚永遠斷絕關係除由本律師在場證明外特此代表登報聲明 甲2848

源源新旅社廣告

本旅社係二馬路石路西之源源旅社支設緣以該處十餘年來顧客交許惠然肯來致有不敷迎送之患爰於四馬路浙江路口新樂坊內特闢廠軒創斯源源新旅社內容陳設一如源源旅社更或過無不及若夏之風扇冬之火爐則常備無缺總之使旅客有賓至如歸之樂凡我嘉賓試一臨焉 二馬路源源旅社 四馬路源源新旅社同啓

聲明遺失

啓者鄙人於本月二十一日在寧波乘九時開闢火車回慈有手提皮包一只被茶房遺失內藏有哈爾濱阜成房產公司朱潤奇戶股票二紙計一百五十五股又哈埠新世界朱潤奇戶股票五紙又哈埠寶業銀行阮福之戶股票二紙朱潤奇戶香居股票一紙李湘記戶以上之股票業已向哈埠原公司掛失作廢 慈谿朱旦叩啓 戊69

講衛生者請用

中華亞林化學廠眞正防疫藥品

總發行所上海閘北恒通路口中華亞林化學廠 分銷處上海英大馬路四十號科發藥房

本廠開辦已逾六年所製防疫藥品如 保皮衣之 伊打 工用 防疫臭藥水 防疫安全水 防疫蚊虫香 以及 納夫特林 久爲中外士紳所歡迎今已包定自來火行原料爲中國第一家防疫藥品時當炎熱家家需用特登廣告敬請 上海靜安寺路跑馬廳對面三西公司 防疫主人謹啓 乙3518

聲明影射

啓者小行開設滬上經已數十餘年所出各牌肥皂均貨眞價實遐邇聞名前有不法之徒假冒小行牌皂業經查出稟請公堂拿辦有案可稽奈日久玩生近又聞有無恥之徒專冒小行牌名將劣皂在內地一帶混售似此故態復萌情殊可恨除派人四出訪查及登申報新聞報之外如一經查出立即送官嚴辦勿謂言之不預也特此聲明 一千九百二十一年四月十四號上海二馬路祥茂洋行告白

兄弟如手足。永永共榮辱。愛國有同心。勝積千鍾粟。

孔懷兄弟同氣連枝。

請吸新出兄弟牌 國貨好香烟

中國南洋兄弟烟草公司啓

改證三國志演義發售預約每部先收洋壹元

向來歷史係小說其中所演的事實大半與正史不符此爲演義小說的通病惟獨三國演義一書無一事一語沒有來歷 [illegible]

上海東方圖書館謹啓 總經售處上海棋盤街五百十六號中華圖書館發行所 ▲分售處各埠大書局

薛立齋醫案全集 預約半價 定期出版

列位諸公○現今敝局有一種精當 [illegible]

大成書局 民立北路新北門內 外埠各大書局分售處 乙3923

真本滴血子
陸士諤著

即續八大劍俠 現已出版

八大劍俠爲青浦陸士諤先生之傑作本書緊接前集係士諤先生一手所撰述者也情節奇離文意新穎足使閱者目眩心驚拍案叫絕書中飛龍嶺廣慈老尼乃全書之主腦劍俠之領袖最爲重要人物諸劍俠伎其團聚血滴子因此結束寫得生龍活虎精神百倍大有書龍點睛破壁欲飛之概後幅廣慈傳授張孝子練習飛劍以及騰空躡足飛擒走脊各種神妙秘訣無不應有盡有淋漓滿目以興起吾人酒後茶餘之談助是篇非祇作小說觀直可認作拳經讀也全書八萬餘言分二十回目

精裝大本一厚册

定價六角 **特價三角六分** 初版無多

欲購從速幸弗失此機會外埠郵費照碼加一（寄售處）棋盤街中華圖書館○四馬路國華書局○泰東書局○啓新書局○外埠各省大書局

總發行所上海交通路 **交通圖書館** 6211丁

宋人如話詩選
預約展期

白傳作詩老嫗都解可見名作不必深奧念劬廬主人本此宗旨選輯唐宋元明清歷代名家詩之明白如話者彙爲一編第卷帙稍多值價較鉅恐難普及而適宜現在時勢之宋詩選本尤爲坊間所絕無故將宋人詩先行出版其餘代爲一集續出所選各體皆備均與普通白話無異本無庸再加注釋爲使婦孺都解起見遇逄用故事及一二不常見之字仍加以極簡明之注解洵足爲研究白話詩之絕好模範即藝林者宿亦可以備一格

（册數）全書六卷用上等有光紙精印詳加圈點以醒眉目本裝分訂四厚册（價目）定價大洋一元二角取便學界特廉價發售預約減收半價（期限）原訂預約至陰曆本年五月底截止現展期至出書之日截止原定六月出書而所發樣張內有陰曆六月半出書一語應以廣告所登期限爲準准於陰曆六月底出書特此聲明（注意）外埠函定加郵費一角二分郵票代現作九五折印有樣張奉贈函索須附郵票一分 乙4333

白話趣談 一名新語林已出甲乙兩集每集定價二角八分

總發行所上海棋盤街 **文瑞樓**

好書廉價
上海進化書局發行 廉價期間一月爲限 外埠以信發日起算

小學適用紀事文模範 四册原價三角減售一角八分

高小適用論說規程 二册原價二角五分減售一角五分

中學適用論說規程 二册原價三角減售大洋一角八分

簡明國音練習法 全書洋裝一册原價四角減售洋二角

男女適用白話新尺牘 洋裝一册原價三角減售大洋一角五分

新的男女學生尺牘 洋裝一册原價四角對折大洋二角

普通應用新尺牘 全書四册原價三角減售大洋一角八分

分類詳註女子新尺牘 洋裝袖珍本一厚册原價五角減售二角五分

中華新楹聯大全 全書四册原價三角減售大洋一角八分

日用文件備體 全書四册原價三角減售大洋一角八分

寫信百法 全書四册原價三角減售大洋一角八分

增輯古文觀止 全書六册原價八角對折售大洋四角

續古文觀止 全書二册原價四角對折售大洋二角

王鳳洲袁了凡綱鑑合纂附清鑑 連史紙十三册原價二元減售大洋一元 連史紙印八册原價一元六角減售大洋九角六分

詳註分類歷代詠物詩選 洋紙印一函六册原價一元減售六角

江左三大家詩鈔 連史紙精印一函八厚册原價一元五角對折減售七角五分

重訂詩法度針 全書二册原價三角減售大洋一角八分

海內孤本原版影印續文選 連史紙精印六厚册綾角包裝原價大洋一元五角減售大洋九角

清朝書畫錄 全書四册原價六角減售大洋三角六分

宋本影印王叔和脈經 連史紙精印一函六册原價一元二角減售七角八洋紙六册原價八角減售四角八分

集驗簡易良方 全書四册原價三角減售大洋一角五分

外科百效全書 全書四册原價四角對折減售大洋二角

精校醫師秘笈 全書二册原價二角減售大洋一角

詳圖喉科合纂 全書二册原價二角對折減售大洋一角

五十家閱世奇談 洋裝一册原價五角對折減售洋二角五分

近代奇物小誌 洋裝一册原價四角對折減售大洋二角

怪異叢譚 洋裝一册原價四角對折減售洋二角

結婚笑話 洋裝一册原價三角對折減售洋一角五分

足本大字三國演義 二函十六厚册原價二元減售大洋一元

足本大字列國志 二函十六厚册原價二元減售大洋一元

足本大字水滸 二函十二厚册原價二元減售大洋一元

足本大字聊齋 一函十二厚册原價二元減售大洋一元

清代名人事略 名臣 名儒 遺逸 文苑 循良 孝義 中國連史紙精印一函十厚册定價二元特別減售大洋八角 以上各書外埠函購須照原價加寄費一成掛號另加六分 滙兌不通之處郵票十足通用來函掛號開明地址以免遺失

上海四馬路中市 **進化書局發行** 1169丁

古今才子軼事大觀
特價祇有四十天

是書編輯許指嚴張冥飛閑野鶴等二十餘人細目二百餘則分爲二十大編(一)婚姻(二)吟詠(三)諧文(四)聯(五)家庭(六)嘲謔(七)治遊(八)兀傲(九)豪放(十)窘辱(十一)愛情(十二)僻性(十三)詭騙(十四)惡訊(十五)喬裝(十六)悼亡(十七)讀書(十八)考試(十九)書牘(二十)奇聞 全書洋裝三册都二十萬言每部定價二元特價一元郵費二角

小說博覽會
▲已出初二兩集

本公司歷年搜集名家小說六千餘種茲選布局新奇立意詭譎者二百餘種凡愛情言情豔情慘情苦情社會偵探武俠冒險滑稽科學歷史理想種種體裁無美不備每集更附銅版精印花國百美圖多幅每集四册計二十萬言定價三元特價一元郵費一角已出初二兩集

武俠大觀

國民性弱以武俠救之則強國民性錮以武俠救之則勤國民自私以武俠救之則公國民自利以武俠救之則義武俠者今國民之興奮而又補養之聖藥也欲以精神救國除武俠外無良法我人欲以武俠救國不可不看武俠大觀是書編輯葉小鳳程瞻廬周瘦鵑聞野鶴等四十餘人計二百餘篇繪圖者錢病鶴但杜宇丁悚等精繪俠義圖尤爲美麗出色全書洋裝四册都五十萬言每部定價二元特價一元二角郵費一角

家庭萬寶全書
●林傳甲編

是書經內務部審定認爲治家範本有益風俗人心特許給照通行全書分十三編子目數百種凡富貴貧賤守成創業敎育兒女締結婚姻待遇妻妾分析財產以及療病衞生之法無不採集并附改良家庭惡習圖四百餘種尤爲特色經滬上各大日報認爲改良家政完善之書蒙予贊美全書洋裝六册加贈古今名人家庭小史一巨册附贈錦盒一只定價五元現售特價一元五角外埠另加郵費一角五分

中國黑幕大觀

是書係描寫齷齪社會揭發好惡人心至詳且確故發行未滿三載印訂業已六版足見全國歡迎蒙北京大學蔡校長評爲近世寫實派小說各督軍及省長敎育廳長及滬上各大日報等均評爲有益世道之書撰述一百七十人細目都七百三十二篇計百萬餘言每部洋裝四大巨册定價五元特價二元四角郵費二角

梅郎集 附新曲本

是書海內評劇家四十二人敘述梅郎色藝歷史趣聞軼事及各大文豪詩詞文翰如張嗇翁易實甫最近手札尤爲名貴更附樊樊山易實甫新編梅郎演唱秘本 洋裝二册祇售五角郵費七分

○王鈍根沃邱仲子編輯

百弊叢書
▲附官場家庭現形記

是書上自總統下至官吏種種舞弊情形無不搜集詳載更附新官場家庭現形記洵爲中國萬惡社會之實錄凡偵察各界情形者不可不看是書也全書子目七百六十九則計七十萬言洋裝六册每部四元特價一元八角郵費一角五分附贈錦盒一只印有樣張函索即寄

上海四馬路棋盤街錦里口 中華圖書集成公司發行 乙4322

上海四馬路錦里口東首育文書局
真正大減價展期廿一天

陽曆七月二十日 陰曆六月十六日截止

衆所歡迎之誠實的減價

啟者敝局大減價以來承蒙各界光顧大有山陰道上應接不暇之勢足見誠實之減價與滑頭之減價明眼人自能判別敝局受此光譽尤爲榮幸茲恐遠道各界尚未周知故特展期念一天以使普及惟敝局此番大減價實以推廣營業兼酬答惠顧諸君之雅意爲宗旨是以價碼間有較往時低折之廉縱有厚利豈敷血本願各界從速採購以免失此機會是所至禱

▲外埠以寄信之日爲準寄費照原價加一成郵票代錢十足通用函索大減價書目錄須附郵票一分當即寄奉

書名列下 ▲眞正便宜 ▲幸勿錯過 ▲購者從速

書名	原價	減價
黃氏士禮居叢書	洋二十元	洋十元
大字漢魏叢書	洋八元	洋四元八角
佩文齋書畫譜	洋十六元	洋八元
史學叢書	洋四元	洋一元六角
馬氏繹史	洋三元	洋一元二角
欽定御纂五經	洋三元	洋一元二角
五經味根錄	洋一元	洋五角
五經備旨	洋一元	洋五角
王船山經史八種	洋二元	洋八角
元朝秘史	洋二元	洋八角
書史彙傳	洋二元	洋一元二角
歷代政治論	洋二元	洋八角
分類史事論海	洋二元	洋八角
正續先正事略	洋一元	洋四角
四書五經類典集成	洋二元	洋八角
四書古注十種	洋一元	洋四角
經世文統編	洋四元	洋二元
大字經世文編	洋三元	洋一元二角
大字經世文續編	洋三元	洋一元二角
皇朝經世文三編	洋二元	洋四角
泰西言行錄	洋三角	洋一角二分
格致書院課藝	洋一元	洋二角
丙午年叢報	洋一元二角	洋四角
時務通纂	洋十元	洋二元
皇朝輿地通考	洋十元	洋三元
白美堂叢書	洋一元二角	洋四角
代數術補式	洋一元	洋四角
大題十萬選	洋十元	洋一元
王陽明全集	洋三元	洋一元五角
韓昌黎全集	洋二元	洋一元二角
尤西堂雜組	洋一元四角	洋八角四分
陶淵明集	洋一元	洋五角
陶集發揮	洋一元	洋五角
段氏說文	洋三元	洋一元八角
詩法叢話	洋八角	洋四角
詩韵集成	洋三角	洋一角五分
英文幼學瓊林	洋三角	洋一角二分
大字二論引端	洋三角	洋一角五分
東萊博議	洋二角	洋八分
澄衷字課圖說	洋一元	洋五角
增篆考正字彙	洋二角	洋七分
滕王閣法帖	洋三角	洋一角二分
大字四書合講	洋一元二角	洋七角二分
康熙字典	洋八角	洋三角六分
新編中華字典	洋一元二角	洋六角
大字綱鑑易知錄	洋二元	洋一元
尚友錄統編	洋二元	洋一元二角
詩韵合璧	洋六角	洋三角
孔子家語	洋五角	洋三角
詩法入門	洋四角	洋二角四分
章太炎新方	洋一元	洋三角
彩圖醫宗金鑑	洋二元五角	洋一元五角
大字外台秘要	洋二元五角	洋一元五角
大字藥性簡明	洋八角	洋三角
藥性賦	洋一角五分	洋七分
重訂驗方新編	洋三角	洋一角五分
增補本草綱目	洋一元二角	洋七角二分
會文正公家書	洋六角	洋二角四分
唐著寫信必讀	洋三角	洋一角五分
寫信不求人	洋一角	洋四分
正草白話尺牘	洋一角	洋四分
珠算課本	洋一角	洋四分
繪圖綠牡丹	洋二角	洋八分

書名	原價	減價
繪圖白牡丹	洋二角	洋六分
繪圖武則天	洋二角	洋八分
繪圖征東	洋一角	洋四分
繪圖征西	洋二角	洋八分
繪圖反唐	洋二角	洋八分
繪圖五代殘唐	洋一角	洋四分
繪圖羅通掃北	洋一角	洋四分
繪圖三下南唐	洋二角	洋六分
繪圖眼前報	洋二角	洋六分
繪圖笑林廣記	洋一角	洋四分
繪圖加興八美圖	洋二角	洋六分
繪圖十美圖	洋二角	洋六分
連史紙全圖聊齋	洋二元五角	洋一元五角
十二本大字一才子	洋一元	洋五角
繪圖游江南	洋一角	洋四分
繪圖青樓夢	洋三角	洋一角二分
增補萬寶全書	洋三角	洋一角五分
風塵女俠傳	洋七角	洋二角四分
繪圖二度梅	洋一角	洋四分
繪圖桃花女闘法	洋一角	洋四分
繪圖京調戲考	洋三角	洋九分
大理院六法釋例	洋二元	洋一元二角
大理院六法釋例續	洋二元	洋一元二角
洗冤錄	洋四角	洋二角
洗冤寶鑑	洋二角	洋五分
健康集	洋一元	洋六角
繪圖包公案	洋一角	洋三分
夢平鬼奴記	洋三角	洋五分
紳董現形記	洋三角	洋五分
繪圖女中丈夫	洋二角	洋四分
古今名人畫稿	洋四角	洋一角二分
海上名人畫寶	洋四角	洋一角二分
唐伯虎畫譜	洋六角	洋三角四分
點石齋叢畫	洋一元二角	洋七角二分
芥子園畫譜初二三	洋一元	洋五角
梅花館畫譜	洋二角	洋八分
天機會元	洋二元	洋一元二角
鰲頭通書	洋一元五角	洋九角
撼龍經	洋四角	洋二角四分
牙牌數八種	洋一角	洋四分
麻衣神相	洋一角	洋四分
柳莊神相	洋一角	洋四分
增補玉匣記	洋二角	洋六分
明密碼電報書	洋二角	洋一角
楹聯彙編	洋三角	洋一角二分
奇門大全	洋三角	洋一角二分
滿夷滑夏	洋二元	洋八角
大字儒林外史	洋一元	洋六角
大字紅樓夢	洋二元	洋一元二角
大字牡丹亭	洋四角	洋二角
郭公奇案傳	洋一元	洋四角
民國新漢演義	洋八角	洋二角四分
大字洞庭施公傳	洋四角	洋二角
繪圖今古奇觀	洋三角	洋一角二分
繪圖後列國志	洋三角	洋一角二分
繪圖西遊記	洋四角	洋一角五分
繪圖五才子	洋四角	洋一角五分
繪圖六才子	洋三角	洋一角二分
繪圖萬年清	洋三角	洋一角二分

名目繁多不及細載所有經史子集策論醫卜星相與地算學書譜尺牘小說以及學堂參考書籍均陳列鋪張以供衆覽各書籍標明大減價碼任憑採購不勝歡迎 丁1411

民國十年春季增訂 最新中華六法全書

本書出版以來風行海內供不敷求仍復逐年增訂成爲當今最新最良最完備之法律巨製總其特色約有八端

(一)體例精審 本書每年增編由本社同人分任纂輯手續雖繁義例極其精審爲法律家所稱許

(二)分類明晰 本書於各類總目之下分列子目次第井井一檢即得一目瞭然故種類雖繁

(三)內容豐富 本書正編分列六法並附以與六法關係之各種文件續編則彙輯各種法令應有盡有業已囊括無遺

(四)完全適用 本書蒐採一切法律法令均係經政府頒布與修改而生效力者各界據以考查極有助益

(五)增訂最新 本書此次重編除「修改」「廢止」「新增」各文件外又亟將元年參衆議院議員選舉法等件依照公布命令復舊尤爲必要至如十年公布之各種文件現已按類采錄預備續增

(六)聲價特殊 本書印行迄今已經三十餘版之多足見愛讀者異常歡迎其聲價愈久而愈重

(七)册頁增多 本書今屆詳加修訂自民國元年以迄九年十二月爲止共計全書多至二千數百頁分訂三十二册迴非內容缺少舊不適用之他本可比

(八)攜帶便利 本書製本適宜或分册檢閱或全部攜帶極爲便利凡法官律師議員若宜人手一編

定價四元特價二元 外埠函購另加郵費二角一分 1153丁

中華法政學社出版 上海棋盤街 廣益書局發行

胃病注意國貨 胃靈

專治 男婦老幼胃腕疼痛頭痛腸痛膨脹心痛肝氣痞塊白帶血虧腰痠腿軟氣逆噁心以及小兒吐乳等症無不藥到病除患此病者速宜購服詳細服法仿單載明

價目 大號洋五角 中號洋三角 小號洋一角半

乙3336

總發行所上海四馬路麥家圈萃秀里內 華泰中西藥行 電話中央五三二五

外埠各大藥房均有代售

●本增刊四次修正投稿簡則

（一）投稿本增刊者其材料除衛生道德法制經濟四項外增科學雜錄問答三項仍以有關常識者爲限其有語涉攻訐個人者恕不登載

（二）投稿者篇末須開明姓名暨詳細地址並黏一名片每句請自加單圈若篇幅過長及繕寫潦草字跡不易辨認者佳構亦從割愛

（三）登載之稿酌定甲乙兩種報酬甲種兩元乙種一元惟書稿不在此例其願取酬者投稿時須署名蓋章於標題下（但署名不蓋章以不願取酬論）如登載一月後無人指摘其轉錄他稿者至陽曆月一日（陽曆）可即向本館取酬其取酬時之署名蓋章須與投稿時同

（四）問答一項專爲宣闡本增刊諸君確有疑義藉便討論起見當擇要登載恕無報酬

（五）投稿者如不願取酬或不願將所署之名發表者請於原稿註明附函恕不作答

（六）投稿登載時本增刊得酌量增刪其字句

（七）投稿不登載者原稿恕不發還

◉相目

※常評※ 老圃

荀子謂相形不如論心。論心不如擇術。固也。然相形。亦觀人之一端。自古善相人者。莫如孟子。孟子謂眸子不能掩其惡。胸中正則眸子瞭焉。胸中不正則眸子眊焉。王充論衡謂孟子相人以眸子。心清則眸子瞭。瞭者目文瞭也。國君聖而文人聚。人心惠而目多采。孔叢子言仲尼河目。河目蓋言其清明。即眸子瞭焉之說。世說新語。康僧淵目深而鼻高。王丞相每調之。僧淵曰。鼻者面之山。目者面之淵。山不高則不靈。淵不深則不清。此亦類相家言。北史賈子儒能相人。謂人有七尺之形。不如一尺之面。一尺之面。不如一寸之眼。知論相者。皆以目爲主。晉甘卓頭低而視仰。陳訓謂相法名之爲盼刀。又目有赤脈。必以兵死。卓果爲王敦所害。王安石牛目虎顧。視物如射。蕭注謂其意行直前。敢當天下大事。然不得和氣。商臣蜂目。子上以爲忍人。叔魚虎目。其母謂必以賄死。王莽鴟目。待詔謂其能食人。趙至瞳子白黑分明。嵇康謂其有白起之風。桓溫眼如紫石稜。劉惔以爲孫仲謀晉宣王之流亞。苻堅目有紫光。劉曜目有赤光。古之英雄。其目多與人不同。即文人亦然。徐陵目有青睛。人以爲聰惠之相是也。女之貞淫。亦以目定。唐人小說。術士相裴夫人目。皆而綏主淫。說文。皆訓映映目不從正也。

◉妻之行爲能力

※法制※ 劍

女子在法律上之地位。向有三種主義。㊀女尊男卑。㊁男尊女卑。㊂男女平等。溯自十八世紀以來。社會文明日益進步。法律上女子之地位。自亦日益趨上。東西各國私法。規定女子權利能力。及行爲能力。均以得與男子平等爲原則。但女子之因婚姻結果而爲妻之身分者。其行爲能力之規定。各國立法例不同。有以妻爲有行爲能力者。有以妻爲無行爲能力者。亦有以妻爲有限制能力者。我國民律草案。隨社會潮流。依多數法制。斟酌國家習慣。攷察女子智能。乃採取限制主義也。如嫠婦寡女以及婚姻關係成立前之女子與婚姻關係消滅之女子。均幷不爲限制能力人。而妻之所以規定爲限制能力人者。其唯一理由不外尊重夫權以維持家室之和平故也。妻爲限制能力人。故凡一切法律行爲。原則上須經夫之允諾。後始能爲之。否則夫可實施夫權。依法撤消之也。（民草二七條一二項）但有例外三則。㊀屬於日常家事之行爲。設一一須經夫之允諾。則不勝其煩。故妻得獨斷行之。㊁雖應經夫允許之行爲。然有時欲經夫之允諾。而事有不能者。或必令其經夫之允諾。而反與論理上不合。故規定妻得獨斷行之。其情形有五。（甲）夫婦利益相反。（乙）夫遺棄妻。（丙）夫爲禁治產人準禁治產人。（丁）夫爲精神病人。（戊）夫受一年以上之徒刑。在執行中者。㊂經夫允許而營業之妻。則其由營業而生之一切行爲。再須經夫之允諾而後行之。則第三人不能安心與其妻交易。故亦規定妻得獨斷行之也。夫爲未成年者。其對於妻之行爲。非經法定代理人之同意。不得擅行允許。（民草一二九條）蓋夫爲未成年者。其自己法律行爲。尚須經法定代理人之同意。而允許他人之法律行爲。反能獨斷行之。於理論上殊屬不合也。（乙種酬）

◉西方格言（一五八）

※道德叢話※ 謝介子選譯

使不能治家者治國。其可乎。（塔密爾）（Tamil）

人皆謂己之善行爲佳。（法蘭西諺）

處衆之時。毋耳語。（英吉利諺）

兵器爲人敵。甚至敵其主。（土耳其諺）

惡人畏己之回憶。（英吉利諺）

四輪車之第五輪。徒爲障礙物。（西班牙諺）

攻宜猛。退亦宜猛。（英吉利諺）

有其父。斯有其子。（葡萄牙諺）

甘美之品。未必盡能滋補。（英吉利諺）

小不愼。即足致疑。（席勒斯）（Syrus）

◉敬告選舉與被選舉諸君

梅仙

選舉糾辦。三屆於茲。歷觀先後產出之一般議員。果能代表民意監督政府否耶。其賢否已彰彰在人耳目。更無庸鄙人贅述矣。吾聞諸慨時者曰。我國教育十年不及選舉一次。味斯言也。良以教育之設施。在在能使人道德增進。人格增高。若選舉則在在使人道德消滅。人格墮落。一經選舉期迫。大家蠅營狗苟。秘密計議。名冊如何僞造。票證如何指勸。監督如何通同。所稱辦理熟手者。多半屬於地方上之惡紳劣董。互相狼狽。彼鄉黨自好者。無與焉。覘之一鄉一邑如是。推之一省一國。不卜可知。噫。人僅知投票所在地爲無上尊嚴之選舉場。而不知實屬刑事犯之製造所也。豈不悲夫。往事已矣。雖悔何益。今者又值省會選舉矣。吾人應如何覺悟。急思補救乎。曰。是不難。人人所應有之責任。當盡人人所應有之權利。當享。決不可放棄。分毫任人假借。如此則弊端自少。而自治之基礎。亦將於以鞏固矣。謹就管見所及。略爲諸君陳之。

無選舉權者。無論矣。有選舉權者。須尊重其所有之權。尤宜從旁監視。毋徇情面。毋爲利誘。毋畏威脅。所舉之人。悉從良心上主張爲斷。初選當選人。明白事理者居多。迥非茫無知識者比。吾深望當選諸君。不可抱金錢主義。須以複選得人爲要義。勿被利欲所薰。喪天良於不顧。所選苟得人。庶幾於一已之良心稍安。於國家前途之關係亦大。熱中複選當選者。值未事之先。宜如何審愼周詳。自問我之學術與才能。能否勝任此職。再行着手。與其他日到議席上作木偶寒蟬。被人笑罵。何如將此鉅欵興辦一種實業。定能獲利蓰蓰。否則設立貧民工廠或學校。留着永遠紀念。世世稱頌。眞爲蒼生造福於無窮也。（乙種酬）

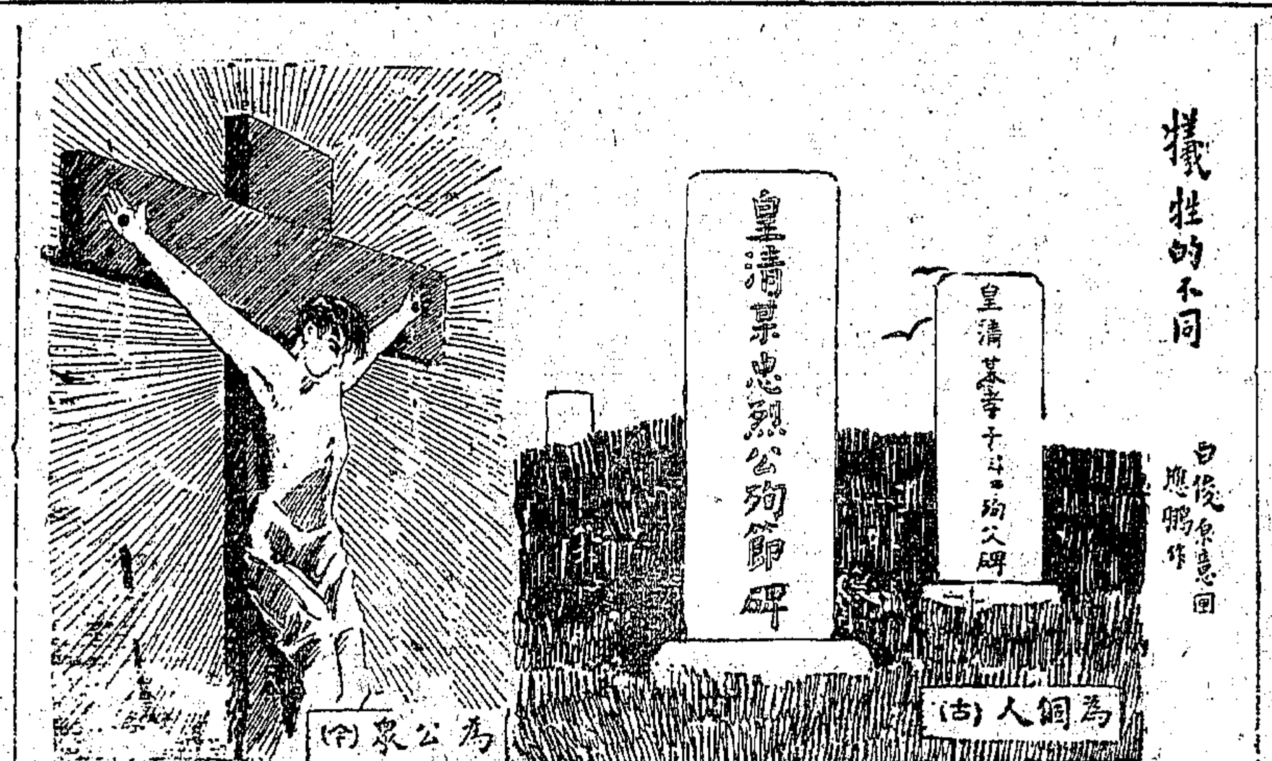

◉製造橡皮之新法

※科學※ 徐百揆

原製造橡皮之法。可分爲二個階級。其一即用熱帶樹汁溶化於迷蒙精（Chloroform）中。再以酒精加入。使之沉澱。即得彈性橡皮（Casutchauc）以其性柔軟而有彈力。故名。其二即將彈性橡皮之屑和硫黃粉混合加熱至一百五十度。則兩物溶合。俟冷即得硬橡皮。（Vulcanized Rubber）此硬化法早在一八三九年被哥得伊阿氏（Goodyear）發明。後至一八四六年白克氏（Parkes）亦發明一法。以彈性橡皮浸於含二硫化炭（Carbon Disulphide）之氯化硫（Sulphur Chloride）液中。俟冷即成硬塊。以上二種硬化法。通行頗久。迨至今日。有一英國科學家曰批蓋氏（Peachy）者。復發明一新法。於經濟上質料上手續上。均較老法爲佳。茲述之於後。諒亦留心工業者之所樂聞也。批蓋氏之新法。以彈性橡皮置機中。碎成粉末。通以二氧化硫（Sulphur Dioxide）其氣即穿入小孔中。再導入硫化氫（Hydrogen Sulphide）一經化學作用。硫黃即在橡皮中沉澱。而硬橡皮成焉。此法之利有四。㊀不需熱度。亦不用壓力。㊁手續迅速。且資本亦廉。以二氣易得。不若氯化硫及二硫化炭之價昂也。㊂可在平常溫度行之。無過熱害質之虞。㊃可以煤黑油（Coal-tar）或染料與橡皮液混和。使直接成各種顏色。以代粗劣之礦質顏料。（乙種酬）

◉暑假期內學生服務社會事業的我見

※雜錄※ 史久成

前幾天鄙人在本欄內看見鄭維均君所發表之「學生正宜利用暑假服務社會事業」的一篇文章。內容非常豐富。讀了覺得非常佩服。但內中有幾條照現在社會的環象看來。略須加以更改及增進。是否有當。還望諸大教育家指示乃幸。

（一）須更改者。調查。鄭君所列調查一項。祇說是調查各地方的風土人情和物產交通學齡兒童等種種。但就鄙意所及。以上種種。雖狠是要緊。還可算爲第二步的事情。至於第一步最緊要的。就是調查選民。試觀這幾天報上所載湘省議員因制憲問題而發生的種種笑話。豈非選民不得其人的結果麼。但一般人說調查選民是官廳和紳董的當然義務。何必吾人顧問。要知選民對於吾人其利害關係非常重大。倘說一概委託與彼。終不免有「包辦」「運動」「捏名浮報」的種種弊病。至於監督選舉團的設立。雖美其名曰誓不願當選議員名而隱施手段的。要求眞正民意代表的出現。豈不是難如待仔細考究下去。仍不免有少數惡劣分子。敗壞閭約。藉美登天麼。惟學生以冷靜的頭腦。旁觀的態度。犧牲的精神。去幹這件重大的調查事業。遂有點光明可以發現咧。

（二）須增進者。學生當暑假期內應服務於各工廠或商店中。歐美各國學生每當寒暑假日曜日及每天下午四時課畢以後。往往到各工廠或各商店裏去服務。且視爲一定的日程。其理由㊀所以使學生與社會得時常接觸。使彼此所抱的宗旨意見均能融洽了解。不致有隔隔不入之患。㊁所以使學生練習將來應世的本能。㊂稍有所得。可以彌補在校費用。以減輕家庭負擔。我中國當此生活程度日高。社會學生各趨極端的時代。正宜應用此法。前去補救。才是不知閱者諸君以爲然否。（乙種酬）

應用字

※識字捷法※ 濟滄

娶 取婦也。从女从取。取。从又从耳。獲敵而取其左耳也。娶亦通取。古代人民戰勝他族。或以婦女爲俘虜品。未可知也。娶字之製。殆猶有其遺意乎。

姻 壻家也。女之所因。故曰姻。从女从因。按此字亦可見男女未能平等之意。俗謂親串皆曰姻。亦作婣。

◉曹西崖問

※問答※

青年白髮。爲腦力衰弱之證。不佞患此蓋三年矣。百藥醫治罔效。因思海內定多秘方。願不吝賜教。世之患白髮者實幸甚焉。

肺癆初起最著之現象若何。

說明治瘋癲第一對證最靈方法

邪入陰爲癲邪入陽爲狂癲文狂武總名曰癡又爲雞猪馬牛羊諸癇而羊癇最多俗稱羊癇瘋是也癲疾欲發志意不歡精神癡呆言語不倫日夜嗜睡以邪併於陰也狂疾欲發多怒不臥兇狂喜殺目直罵詈不識親疎以邪併入陽也癇發則吐涎神昏倒口噤牙緊手足抽搐而醒後頓如常人是其異也要之病源總不外痰氣鬱風鬱火邪七者而已向來內外諸醫均無善治之法本堂獨得陰陽悟醒丹良方專治癲狂五癇各症百發百中用龍涎沉香以化痰順氣安息蘇合以殺邪祛風牛黃珍珠以降火清心人參茯神以寧神定志麝香琥珀以通竅活血鬱金白礬以開鬱去滯復佐以主治癡癲之眞正馬寶製煉成丹各藥雖極貴重不減分毫發兌以來歷愈萬人皆稱神效不論文武癡癲狂癇患經久年醫藥無功之老症但用開水化服一二粒能使癲狂猝發之時立刻平復如常其患若失再每日吞服此丹一丸不便間斷不過十餘天包能永遠斷根所有癡癲情形保無再發屢試屢驗確有把握深知此丹之功千靈萬妥稱爲聖藥也眞不愧每粒一元念粒十八元○另有專治文武癡癲狂的翼馬寶每分二元每錢十八元○各省函購郵費加一

上海 北河南路小菜場對門朝南門面 廣東寶華堂藥房精製

注意 美牌日快丸

本藥房自創始美牌日快丸良藥發行以來已歷十餘年總除山東全省總經理青島源記與[illegible]經理外其他各行省區域槪不復設經理處所近有不肖之徒希圖漁利竟敢冒牌影射僞製欺人是本藥房之營業與夫國人生命俱蒙其害無可諱言惟有刷新裝璜以別眞僞每盒內現有附贈值洋一角銅板辯眞劵一張外面並貼五彩石印說明圖以便奪目過有僞絕無此項裝璜之日快丸發生即是冒牌僞藥務各注意切勿受愚再本藥房自德國醫會社原方四季保險藥一種無不藥到病除功效如神特此附告同胞如欲詳細仿單函索即寄不悞

上海法大馬路老仁濟記藥房 日快丸 保險藥 總發行所啓 丙783

上南長途汽車股份有限公司召集創立會啟事

本公司股本定爲國幣二十萬元分作四千股前經議決先收十份之五合計國幣十萬元業已收數逾額茲定於陽歷七月二十四號即陰歷六月二十日上午九時假座南市中華路救火聯合會開創立會應否加成收股聽候公決並選舉董事監察凡與股諸君屆時務請攜帶本公司前給收據驗付入場證到會投票爲荷

上南長途汽車股份有限公司籌備主任穆杼齋謹啓 3944

青浦吳靈園啟事

在滬勞蘋自[illegible]月一日起辭去商務印書館亭利農告社兼職回里休養一二月除幾處特約稿件外別事暫不預聞親友相知賜函見教請注意朱家角「上海愛而近路均益里九十九號」兩地點 丁1185

招堆絲繭廣告

本棧在外白大橋西首沿河六號半門牌內有高大水門汀兩層樓三層樓洋棧房四所透風乾燥地方清潔上下貨物水陸均便現在信孚洋行掛號保險等情無不相宜棧租格外克己以廣招徠如荷堆租無任歡迎此告

恒康鐵號啟 甲2380

望賚保險公司廣告

本公司一名喃嘸保險公司資本一千五百萬元承保各埠水火險保費極廉賠欵迅速倘蒙光顧無任歡迎中國總公司設在上海新康路三號電話中央七十號

總辦柯門啟 C577

立止牙痛藥水

此藥水專治一切風火牙痛藥味一到馬上止痛應驗如神每瓶大洋一角上海二馬路書錦里北首廣東仙壽窩鐵拐李爲記 8c

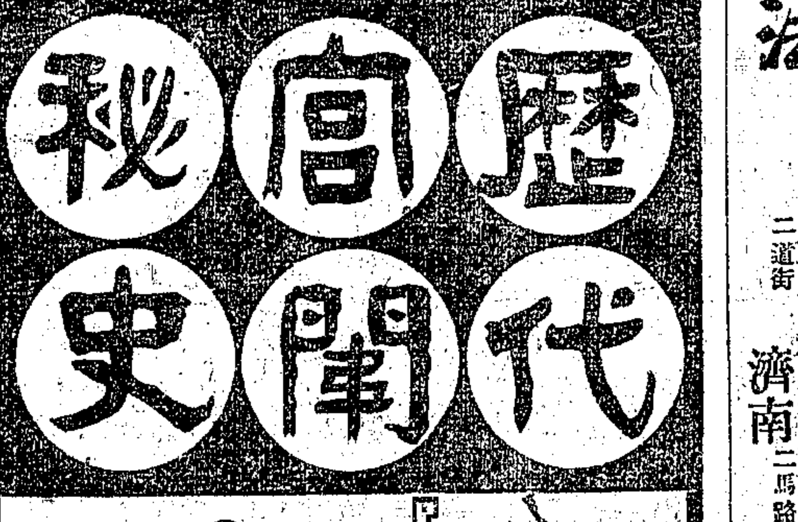

民國時代的人。看帝制時代的歷史。已覺得狠奇怪了。若再看看皇帝家庭裏頭的秘密史。益發詫異了。荒淫穢亂。窮奢極欲。千奇百怪。平常人家做不出的事情。皇帝家裏都做得出來。我們若能尋得那種秘史來讀他一遍。見所未見。聞所未聞。不是可以長進許多知識嗎。但是那種秘史。向來被人家珍藏着。我們不容易瞧見。近時雖有幾種傳布。但都限於一朝一代。有頭沒尾。敎人看了不痛快。現在本館得到一位史學家蘇海若先生所著的歷代宮闈秘史。從唐虞三代直到清朝宣統。源源本本。沒一朝的宮閨沒有奇怪的秘史。連那袁家八十三天的洪憲皇帝新華宮種種趣聞也都截在裏頭。眞眞可算是洋洋大觀了。本館替他排印。裝訂八厚冊。售洋二元半。特售半價。每部洋一元二角五分。本館及各處書店內多有出售。愛讀野史諸君快來購取。

上海棋盤街五百十六號 中華圖書館發行 分售處各大書局

上海商業儲蓄銀行零存躉取辦法

	每月存洋三元	每三月存洋十元	每半年存洋二十元	每年存洋三十元
定期五年	二百二十元七角二分	二百四十七元一角七分	二百四十九元七角三分	一百九十元零八角九分
定期十年	六百十元零一角七分	六百八十五元九角五分	六百九十四元三角八分	五百三十三元一角九分
定期十五年	一千二百二十六元零四分	一千三百七十八元二角七分	一千三百九十五元二角一分	一千〇七十一元三角二分
定期二十年	二千二百二十九元二角九分	二千五百零五元九角九分	二千五百三十六元七角九分	一千九百四十七元八角九分

一、此項存欵金額自銀洋一元起定期年限滿一年以上創可隨意存儲並無限制
二、存欵日期由存欵人自訂並不限定每月一次
三、存欵地點本行各分行分理處均可存儲外埠本行未設分行分理處者均約有代理處
四、存欵人祇須向本行領取委託收欵簿即可逕交本行指定之代理處收帳
五、本行備有此項存欵簡章函索即寄

總行 上海寧波路九號
虹口分行 北四川路十五號
分行 蘇州（閶門中市 辦事處設在觀前） 南通（南門外） 無錫（北門外） 南京（下關火車站） 常州（西門內）
分理處 漢口（二道街） 濟南（二馬路） 臨淮（大街） 天津（宮北大胡同） 蚌埠
2214

衛生精鹽

久大公司創辦八年完足國稅製出精鹽泥滷提盡 色白味鹹 特別乾燥不怕霉天 有瓶有袋 貨色齊全 還有副產 牙粉其妙難言 漱水潔齒能堅 重定價格從廉 批發 總公司 天津法界 工廠 直隸塘沽 發行所 上海老垃圾橋延吉里 分銷處 各通商口岸 久大精鹽公司上海支店啓[illegible] 電話北一六五五號

出版露佈 言文對照 分類尺牘大成

本局輯有言文對照分類尺牘大成一書即可次第出版恐未週知先此露佈 上海鴻寶齋書局啟 乙4314

上海四馬路第一春對面門牌四百九十七號

海左書局廿週紀念大廉價一月

另備廉價書目函索請附郵票一份